本館住重慶商業場總商會內（今日出版三大張）

重慶商務日報

出版號第四千九百八十五號

電報掛號（零五二三）電話（借用）二三號重慶商業場總商會內渝商印書館代印

逕啓者福星恆錢莊與聚興誠銀行往來由福星恆出有二十五號往來摺一扣係作核對賬目之用前日不識如何遺失雙方淸查均未覓得特此登報聲明若日後該號往來摺發現概作廢紙無用此啓

福星恆錢莊
聚興誠銀行　仝啓

金錢猶炸彈也
散之則失力、聚之則勢大、
閣下之財力、當集中聚興誠
銀行、以德先生隨時指揮、

大批機器賤價拍賣

本行現有大小引擎、鍋爐、打水機、碾米機、天架、掛脚、各種爐通、皮帶、米篩、米刀、布司、鐵管、及其他各種機器、各種零件工具千餘種、賤價拍賣、買者請到本行或拍賣行接洽、

重慶中國銀行啓

唯一平民金融機關

重慶平民銀行

存款—資金穩固利息優厚
滙款—交款迅速滙水低廉

大同公司特別啓事

啓者本公司全場產業歷經股東會決議變賣解散公司當卽呈請市政府地方法院備查在案昨開第十一次股東會又復嚴切督促進行當由股東會選出淸算委員王輔廷楊贊生溫少鶴曾禹欽李奎安湯子敬張茂然張茂芹石榮廷汪雲松程元直十一人組織淸算委員會就本公司辦事處正式成立推定王輔廷李奎安石榮廷爲常務委員並由常務委員推王輔廷爲主席辦理解散一切事宜限期結束以淸手續特此登報聲明尙希各界諒察爲幸

重慶日商齊藤洋行經理神戶水上保險公司啓事

啓者本公司總行始創日本神戶成立至今已屆四十餘年資本總額合華幣三千萬元爲世界資格最老信用最著之保險公司歐美各大都市及中國各大商埠皆設有分公司重慶爲西南巨埠特由本行全權代理　貴客如有水上保險一切事務請駕臨一牌坊異新洋行內本行接洽茲値開幕期間本公司優待顧主以廣招徠起見特別克己歡迎此啓

商餘公司擴充增股宣言

本股額暫擴充爲十萬圓，每整股爲壹百圓，每小股爲壹拾元，

本公司與社會人士相見，三年於玆矣，幸以最小力量，略具成績，并博得社會深切之信念，獲此殊榮，蒙社會之賜者厚矣，顧社會人士所期許者，尙不止此，本公司何敢故步自封，不求進展，惟念毛羽不豐滿者，不可以高飛，爰定擴充計劃，擬卽增加股份，開放此種成之事業，俾與我熱心贊助諸君以參加機會，如荷附股，請來函示知，當以招股說明書，招股章程寄奉，以憑考察，而便投資，謹此宣言，幸垂察焉

重慶商餘公司擴充籌備員
楊學優　夏慕彝　楊述初　汪渠圃　何小勛
秦聖淸　邵更生　雙實軒　曾之性　何實霖
楊竹樵　倪秉輝　張渾生　夏命天　黎豁生　同啓

本公司現時門市部　上陝西街廿七號
本公司現時特價部　上陝西街第九號
本公司現時辦事處　上陝西街第九號
本公司擴充籌備處　上陝西街第九號

光華義記渝號緊要聲明

啓者本號前爲重慶光華公司股東與經理於本年九月廝故由其家屬要求出股現經補足新股從新改組加號義記重換股單關於前局所發股單一律取消作廢新局所有店基生財祭與存貨底貨（一切會賬新舊股東共同揭算分明概歸本號承擔前局內外該款亦概理解淸楚惟與君在日對外或有私人欠項往來概與本號無涉特此聲明

重慶光華義記渝號董事楊渠川　經理周世恩　陳爾梅謹啓

等貨如蒙賜顧必得如願以賞方知言不謬也特此露佈

中外新聞

西北二十六將領通電擁護中央

王金鈺部移防新鄉王均等已赴平

(上海特約二十一日電)陳調元抵京，(又電)美國銀行倒閉四十八家，(又電)蔣(中正)一週內赴湘鄂贛視察匪情，(又電)陳濟棠返粵商桂省和平解決辦法，(又電)蘇俄查覺顛覆政府陰謀，前總理塞銷夫被逮捕，牽涉軍官多人，(二十二日電)贛省剿共匪迭克永豐吉水宜黃樂安，娓陶等地，(又電)何應欽辭中央訓練總監部部長，(又電)蔣(中正)接見晉軍代表將謂閻(錫山)若安口(電碼不明)師，出洋可寬既往，(又電)蔣(中正)即日赴漢，(又電)魯滌平抵吉，(又電)國府決任馬鴻賓為甘肅省政府主席，(又電)滬銀行界開會討論整理內外債，

(北平特約二十一日電)于學忠視察平漢，(又電)閻(錫山)馮(玉祥)兩部將領徐永昌等二十六將領通電擁護中央，

(三民社北平二十二日電)于學忠馬(廿二)晨十時視察平綫，鐵甲車一列先行，衛隊兩連護衛，今日先至保定，養(廿

(二十一)再赴正定轉石莊順德獲鹿約三四日後返平，(又電)王均，楊勝治，金漢鼎，魏春齡，號(二十)下午四時抵平，向平軍政當局接洽黃河以北軍事，

國際社二十二日紐約無線電，近來美國內部銀行倒閉者，時有所聞，今日嘉羅林拉省，中央及其他三大銀行，存款總數不下三百六十萬金磅，均先後倒閉，他如金他克省魯西內列地方小銀行數家，亦相繼倒閉，

二十二日柏林無線電，近日倫敦演放一種歐戰影片，德政府認為侮辱德軍，德國駐英大使特為此事警告英政府，對於演放國際影片，應慎重選擇云，

白理保險部
六大保險公司
魯意士公證行
專辦水火險事

梁冠英部將開駐河北

梁部一師四獨立團一獨立旅
河北十餘縣仍歸河北管轄

(三民社徐州二十二日電)第二五路軍梁冠英部陸續過徐，據悉梁部兵力確有三萬人，現中央令改為一師，四獨立團一獨立旅，將全駐河北舊屬口北道十縣，該處於十七年由閻呈請中央劃歸察區，惟人民與察區土籌常起糾紛，現該十縣人民特推代表王誠功來京，請願國府，復隸河北，

東北鐵甲車改編

(三民社南京二十二日電)東北鐵甲車奉張命改編，其計劃除原存一二兩隊外，增加掩護及衛隊各一隊，第一隊長韓夢熊，第二隊長趙良弼，仍不更動，掩護隊長已定史天健，隊長人選尚未定，

國際社二十二日北平無線電，今日西北軍二十六將領通電擁戴南京中央政府，以期實現統一，

二十二日漢口電，行營總部消息，江西政府軍已將共匪驅逐出境，

又電，平綏線一帶奉軍以其秩序紊亂，特開往綏遠填防，

又電，閻錫山決意出洋，山西人心安定，

允許她的要求

少婦：「寶號特價期間太短了嗎。我們鄉外的姊妹們來買就不能了，那才難爲情！要求寶號繼續幾天好嗎？」

店員：「是的，昨前天有許多人也是這般說，小記從十一起延長三星期以酬雅意。並且減小折頭，「八折改七折……五折改四折……」優待顧主呢！」

商業場永信成衣料店

行政院通令 解釋黨員被開除即無公權

為令行事，案准中央執行委員會秘書處第一五六七〇號函開，准貴院第一七七四號公略函開，關於開除黨籍，停止黨權，與褫奪公權有無差別，凡受開除黨籍或停止黨權處分之人，有無鄉鎮自治施行法第七條所規定之公民權，及被選為鄉鎮閭鄰各長之權，請轉陳核示見復，以便飭遵等由一案，查總章第八十一條規定，已開除黨籍之黨員不得在本黨政府機關服務，此意義經於十八年九月第三屆中央第三十三次常務會議解釋，認為與刑律上因受刑事處分而褫奪公權者相近云云，不曰相同而曰相近者，以黨的處分與司法上之處分，其原因與手續本不相同而已，論其效力則了無差別，此為當然之解釋，凡所謂本黨政府機關者，凡中央及地方政府機關或地方自治機關，如鄉鎮閭鄰等，均應包括在內，觀於前項解釋案，第一二款所載亦無可疑，至黨權之停止，雖與黨籍之開除有間，然究其性質，實與公權之褫奪後回復前，無甚歧異，故關於此點，應與開除黨籍者，受同一之制裁方昭平允，復查鄉鎮自治施行法第七條規定，中華民國人民經宣誓登記後，為鄉鎮公民，方有出席鄉民大會或鎮民大會，及行使選舉罷免，創制，複決，之權，而宣誓之要旨，為誓行三民主義，採用五權憲法，使其人既受黨的處分，被開除黨籍，或在停止黨權期內，自不得謂之忠於本黨主義，即難望其履行公民誓詞，可以推斷，故此條之公民權，亦不能任其享受，當經提出中央第一一零次常會決議，『開除黨籍或停止黨權之黨員，與褫奪公權無別，並不得享有鄉鎮自治施行法第七條之公民權，及被選為鄉鎮閭鄰各長之權，』在案，除分行外，特錄案函達，即希查照轉知，並查所屬一體知照等由，准此，除分令外，合行令仰知照，此令，

徵求馬路邊鋪面院子

本行現有多人購買市區馬路邊鋪房及院子與曾家岩李子壩等處地皮如有此項產業出售者請到本行接洽此啓

大樑子重慶拍賣行啓

孫連仲劉峙招待新聞界

(三民社南京廿二日電)孫連仲派代表鷸(廿二)午招待新聞界，報告謂本部自歸順中央後，蔣總司令派何主任點驗，計四萬餘人，經編為兩騎兵師兩步兵師，原駐道清路，現奉命移防魯西所有官兵，照中央各軍一律待遇，全軍歡洽，孫總指揮現同韓復榘主席來京，不日即可返防云，(又電)劉峙鷸(廿二)午後二時招待新聞界，報告討逆經過，并謂今後治豫方針，在招集流亡，豁免苛捐雜稅，剿匪安民，對於河南文化，亦當設法提倡，希望新聞界隨時指示賓主歡洽而散

漢口決定以楊森花園為蔣行轅

(三民社漢口廿二日電)漢行營及市府已覓得楊森花園為蔣行轅，皓(十九)電何成濬請示，並籌備歡迎，

日人新谷脫險

(三民社南京二十二日電)日人新谷在閩遇匪，今日外部接閩省主席來電，謂新谷已於巧(十八)日脫險來省

▲◎▼

日內瓦裁軍籌備會會議

▲俄代表有激烈演說 ▲俄代表與主席衝突

南京訊，外部七日接日內瓦電，軍縮預備會，六日晨開幕，中國方面出席有為黃慕松，吳凱聲二人，蘇俄由外交委員長代表出席，並發表激烈演說，中國代表決遵照中央所示方針，相機辦理，日內瓦訊，星期五早十時，裁軍籌備委員第二次集會，各國代表皆有長辭演說，類皆公談無關重要，惟總代表發言，最為沉痛，謂在此次裁軍，必須切定方針，見諸實行，正式大會，自能早日召集，將世界裁軍之障礙掃除淨盡，則裁軍目的不難早日實現，並謂伊受命於政府，必須達到目的，俄代表謂

二十二日南京電 中央擬定剿共平桂方案，現正陸續調軍隊佈署一切，同時舉行

三民社徐州廿二日電，王金鈺謁蔣請示移防後，由京北返，養(廿二)晨過徐赴鄭，據語人，所部將調新鄉，四十七師先出動，郝夢齡師繼續渡河北移，鄭防將由第六師趙觀濤担任，(又電)廿六路總部派參謀趙某於馬(廿一)晚過徐達京謁孫連仲，請示移防地區，及動員令，擬將新鄉讓出，與王金鈺部進駐

郵務職員更調

南京二十二日電，交部郵務總局將湖北郵務區協理，郵務長裁撤，并調葉挺媚為湖北郵區副郵務長，吳熙署副郵務長，管理牛莊一等郵局，哈石均署副郵務長，管理長春一等郵局，

，伊甚反對大會再行展期，並謂俄方要求各國裁軍，最低限度，裁去百分之五十，此次係切實裁軍，並非限制軍備之意，日代表謂裁軍大會，早日成功，固所贊成，但此乃預備委員會，應先討論籌備大會不完備之點，及未想到之問題，再進行全體的裁兵議案，六日日內瓦訊，軍縮籌備會今日開第七屆會議，主席為荷蘭代表魯登，籌備會決定可作泛常之討論，但尊議軍縮公約之條款，代表李維諾夫不遵籌備會之決定，竟開始宣讀關於軍縮之冗長論文，主席諭其遵照秩序，並不許其演詞譯成法文，出席之新聞記者乃相率退出會場，英國提議凡簽定軍縮公約之國，苟稍有組織的叛變所危害，得於規定軍力之外，暫時加增其平時軍備，但須得國聯行政會同意，英國又提議設立永久軍縮委員會，該委員會須與政府無關係，專視察此公約之工作，每年報告國聯一次，英代表薛西爾預料籌備會將在世界中產生革命性質的變化，但主張不必進行退縮，但在論點爭上有折中辦法，宗幾，俄代表李維諾夫與主席魯登復因未將俄代表長九頁之演講文譯為法語一事，互相衝突，查俄代表用不成文的英語演講之文，重伸俄國所唱積極裁軍之主張，因其文過長，故未譯成法語，又六日日內瓦電國際新聞記者公會執行委員已向魯登提出抗議，反對俄代表演詞之不譯為法文，

永興隆　收買各種內國公債票
永興隆　存款利息優厚又穩妥
永興隆　匯上海成都宜昌銀元
永興隆　代賣成都眞鷄毛眼藥
永興隆　白耳白綢鷄皮綢被面
總店陝西街支店縣廟街　分號宜昌二馬路　分號成都春熙路

魯滌平令各師跟追朱毛

三民社漢口二十二日電軍訊，張輝瓚，許克祥，譚道源，羅霖公，乘諸各師，次第收復南城，宜洛，永豐，黎川，南平，潰竄，彭匪向招携藤田潰竄，魯滌平正分令各師跟追，

蔣母墓碑

★孫中山文 ★譚延闓書

蔣母墓碑兩方，由蘇州運奉化，暫置文昌閣中，其一已啓封，石質細而堅，上刊孫大統總祭蔣太夫人文，字為譚延闓書，原文如下，

孫大統總祭蔣太夫人文

維中華民國十年十一月二十三日，孫文謹以清酌之儀，致祭於蔣太夫人之靈前曰，嗚呼，文與令郎介石遊十餘年，共歷險艱，出入死生，如身之臂，如臂之指，朝夕未嘗離失，因得略識太夫人之懿行，太夫人之早書閫故，恩勤辛苦，以撫遺孤，養之長，教之成，今皆巍巍嶽嶽，為人倫之表率，多士之規模，其於介石也，慈愛異常母，督責如嚴師，裁其折弛，以全其昂昂千里之質，雖夷險不測，成敗無定，而守經達變，如江河之自適，山嶽之不移，古有九能畫獲，文聞其語，未見其人，及遇介石，識其器根之深，毓育之靈，乃知古之或不如今，幸而見於今，復不令其上躋壽耆，長為閫壼之儀型，是非郎君翼所悼痛，亦足令天下聞之而失聲，嗚呼哀哉尚饗，

閻馮忽分忽合

鹿鍾麟之攻晉計畫
馮部與晉軍之開火

北平訊，平來人談，閻馮初擬聯合，固守陝甘，後因馮部有新幹部結合，以鹿鍾麟為領袖，主張促馮下野，攻奪山西，以張學良為介，歸服中央，閻允給馮現洋二百萬元，請馮勸阻，故馮曾一度赴晉城，但閻又食言，僅給馮晉鈔五十萬元，馮部攻晉空氣又盛，近宋哲元部由潼關向晉邊退却時，曾與晉軍開火，宋部力主攻晉，且最近李培基獨立，與中央飛機之威脅，張學良又電促閻下野，故閻最後議決，與馮汪分手，將殘部不及四萬人，交徐永昌主持，將現金三千萬施津，準備不得已時出洋，馮現往晉祠，陝甘已無馮軍蹤跡，馮能指揮者，僅宋哲元部萬餘人，馮擬赴南夏，但因軍力及財政關係，恐難實現，七日北平訊，閻馮軍之解決問題，為蔣張兩氏會見之重要目的，但依據最近之形勢，山西軍內部，有種種之問題，因而漸次分裂，結局或不免瞭然崩潰，不可收拾，故時局又漸呈小康之象，

陝境馮軍殘部集中鳳翔待命

三民社漢口廿二日電軍訊，楊虎城號(廿日)由興平視察災情返省，又電，朱慶瀾派員分赴陝省災區各縣，設廠施粥，又電，西北殘軍正集中鳳翔岐山待遣散，

綏遠晉軍獨立

△商震系李培基部 △現派員赴瀋投誠

北平訊，確息，晉軍商震系李培基，在綏遠宣布獨立，已派員赴瀋接洽投誠，閻請保受商指使，對商大不滿，

○○○○

從國曆十一月一日起 大放價卅天 各貨五折至九五折止
道門口 新麗綢緞莊

會計事務 (一)規畫商工會計事務 (二)指示現代商略所…
日本大阪商科大學專門部卒業 執行

劉達夫特別啓事
達夫近以法律事件諸待諮詢特聘姚嘉鳳大律師為常年法律顧問…依法保障此啓

吳宗伯申明預約券作廢啓事
逕啓者余於民國十五年十二月廿一日曾向重慶中華書局預…券一張已經兩次憑券向該書局領…

黑龍江積極布防

△省屬各軍紛紛調動
△充實內容招募足額

哈爾濱函，黑邊防副司令官萬福麟，近因邊防亟應注重，特積極整飭省軍，布置防務，於十月三十日，將省軍步兵一，二，三，十五，四旅旅長悉行調動，步兵第一旅旅長原爲巴莫額，彙充黑河警備司令，所部雖名爲兩團，實際人數不足四千，茲已調黑省東莞剿匪司令馬占山氏充任，飭令按照甲種旅編制，招足三團人數，附坍迫擊砲，機關鎗，山砲等特種連，馬氏所遺之步兵第三旅旅長一職，及黑東剿匪責任，步兵，第二旅旅長王南屏氏充任，該旅令擴充爲甲種旅，抽出一團，擔負蘿北綏東一帶邊防任務，王氏所遺步兵第二旅旅長職，調呼倫貝爾警備司令彙第十五旅旅長職蘇炳文氏彙充，蘇部原爲甲種旅編制，全旅即開哈滿路沿線，配置防務，以兩團駐滿洲里，一團駐海拉爾，特種連駐興安嶺，遞遺之第十五旅旅長，由該旅參謀長張文清氏暫行護理，該旅三十八團康部全部分駐哈滿線博克圖免渡河一帶，與蘇炳文之步二旅，程志遠之騎二旅，共同負哈滿護路責任，另命張殿九部騎兵第一旅，全部配置博克圖以下各站，至第十五旅四十三團王永勝部，第一營劉金潤開駐省城，二三兩營開駐松花江下游，分駐木蘭通河，接步二旅原防，五十一團高鵬部一三兩營開駐松花江下游北岸巴彥湯源，第二營開駐呼海路總站松浦市，其他省軍十七旅于兆麟部等，均令充實內容，趕速補充足額，又萬氏電遼，請撥兵工廠迫擊砲若干門，山砲若干門，一應用云，

新到大批細毛皮衣

黃狐腿　火狐腿　大狐肷　灘羊皮　男女衫

寄售處　商業場縣廟街　北京三聚合

鄧寶珊下野　所部交楊振鐸

北平訊，鄧寶珊由滬電平，請將至津寓居，所部交楊振鐸指揮，現駐晉南新絳，

馬曉軍勸李白黃出洋

香港訊，馬曉軍卅一日電李宗仁白崇禧黃紹雄，謂中原既定，桂局宜寧，兄等肯出洋，中央可給考察名義，並各給川資五萬，兩年回國，復予優用，至收拾軍隊善後，中央有相當辦法，可勿介意，倘同意，即請中央核辦，須來函商均可，候復，

荒廢寺廟應交自治團體管理

監督寺廟條例之補充

京訊，行政院前據內政部呈，以關於監督寺廟條例之引用，如荒廢寺廟被私人佔有，該管地方官署如何施行其監督權，該條例內未規定明白，請解釋疑義等情，當經轉咨司法院，請轉飭解釋見復，以便飭遵，嗣准司法院咨復，略謂據最高法院擬具答案「荒廢之寺廟如果確被私人佔據，該管地方官署應本其監督之職權，責令交由地方自治團體管理，縱令現無此種團體，該管地方官署亦僅得根據監督職權代爲管理而不得以荒廢之故遽予處分，至寺廟財產屬於住持管理者，固得令其履行監督寺廟條例第十條之義務，但如住持違反該條例之規定，該管官署祇得根據同條例第十一條，革除其住持之職不得逕行強迫出款或提其財產」等語，經審核無異，相應見復云云，行政院得復後，已訓令內政部知照矣，

鐵路輪渡計劃

下關浦口間
△活動橋樑式設計
△經審查認爲妥善
△擬於本年內開工

下關浦口之間，大江橫隔，致京滬津浦車輛，未能直接貫通，行旅往來，貨物起卸，既耗金錢，又費時日，交通界有見及此，鐵路輪渡計劃，早已喧傳全國，前北平交通部曾派中外工程專家，出洋考察，歸國以後，建議繁多，但欲求最適當最經濟之計劃，亦見困難，故十餘年來，迄未實現，鐵道部成立之初，以此輪渡關係首都交通，故極注意，嗣因交通大學唐山土木工程學院院長鄭華，昔年曾擬有輪渡計劃，故特調部服務，任以設計科長職，鄭君到部以後，即率科內員司吳啓佑，董玉瑜，汪菊潛，毛起，梅福強等，詳備計劃，並經該部指派司長薩福均，技監顏德慶，幇辦黃振聲，技正鄭華，盧維溥，金濤，京滬路局處長王金職，王承祖，總工程司塔斯福，津浦路局處長吳益銘工程司哈納，及工程專家胥德黎，程孝剛等十餘人，詳細審核，討論數次，認爲妥善，依照計劃進行，查該項設計內容，備有渡船一艘，長三百六十英尺，寬五十八英尺，速度每小時十二海里，船上舖軌三股，每股長三百呎總共可容四十噸貨車二十一輛，或最長之客車十二輛，并另備機車一輛，擬將常駐船上，使其車輛上船，可以在前拖引，車輛登陸，則在後推送，以免車輛脫鈎諸危險，至兩岸設備，則各建活動橋樑數座每座四架，每架長一百五十呎，橋墩上置電力升降機，按水面高低，起落橋樑位置，以與渡船適合，即使水面相差二十四呎，其最陡坡度亦不過百分之二，岸上設棚門一道，用電力啓閉，門自開，門前再設保險岔道，使與號誌連鎖，可免疏虞，估計全部建築費約四百萬元，完成以後，則過渡時間，僅費四五十分鐘，比之現在，既可省時，又可免起卸費之消耗，至輪渡營業，除將渡江旅客收費暫不計算外，調查貨運往來，以常例言，每時貨物約計三十噸，每噸酌收運費一元至二元，每年進款達一百五十萬元，輪渡經常費年約三十萬元，每年淨利約一百餘萬元，則四年之內，可將本息清還，茲據於本年冬令水淺時季，起將橋基開工，期於明年冬令或後年春間，可以通車云，

◉　◉　◉

勝家公司堆棧啓

一堆費相因
一棧單押款
一貨品保險
一代運申漢

接洽處　道門口勝家總公司　千廝門外豆腐石址

贈送

都之王香皂

到縣廟街織豐及商業場華盛兩大百貨商店買貨可得都之王香皂贈品

中政會聲明　未議中英庚款換文

南京訊中政會秘書處八日函中央社，查本月六日新京日報及申報，均載有中英庚款換文，經政治會議批准通過之語，昨日貴社通訊稿亦有同樣之紀載，查政治會議，並無是項決議，亦未議及中英庚款換文問題，事關外交，自未可任意虛搆登載，應請貴社即行更正，並轉新京日報嗣以後注意爲要，

○○○

立法院一一八次會議紀

三民社南京廿二日電，立法院養（廿二）晨八時舉行一一八次會議，出席委員史尙寬，蔣宋奐齡等卅八人，主席胡漢民，秘書長李文範，討論事項，（一）本院法制委員會軍事委員會報告會同審查船舶登記法草案案，決議修正通過，（二）本院自治法起草委員會，報告檢議修正縣組織法，第七條第二項鄉村鎮不得過千戶之規定，可否變通案，決議重付審查，（三）本院起草委員會起草戒嚴法草案案決議交法制軍事兩委員會審查，（四）本院財政委員會報告審查北甯路機車設立機關發行公債案，本案曾經決議各部不能直接發行公債，本案應俟中央政治會議決定後，再行討論

王寵惠否認出席國際法庭

（三民社南京廿二日電）報載王寵惠將出席國際法庭，今日王語記者，謂此訊不確，國際法庭之法官，并無一年不到任即取消資格之規定，本人行止以中央意旨爲衡，倘無本黨之許可，決不擅離國境，

全國工商會議特載（續）

議事規則（第一條）本規則依工商會議章程第八條之規定訂定之，

（第二條）本會議提案之範圍，以工商會議規程第六條及第七條之規定爲限，如有臨時提案，須以書面經會員二人以上之連署送由主席核交秘書處編列議事日程，

（第三條）本會議議決事項，由工商部分別採擇施行，

（第四條）會場席次掣籤定之，

（第五條）本會議主席因事缺席時，由副主席代理之，

（第六條）會期日程表，暨每次大會議事日程與議案，應由秘書處先期印送各會員

（第七條）會議已屆散會時間，如當日應議各案尙未議畢，得由主席宣告延長時間，但至多不得逾三十分鐘，

（第八條）本會議須有報到會員過半數出席方得開議討論議案時以出席會員過半數表決之，可否同數取決於主席，

（第九條）發言者須起立報告席次號數，如同時有二人以上起立，應由主席指定先後，依次發言，

（第十條）會員發言每次不得逾五分鐘，說明提案時不得逾十分鐘，

（第十一條）討論不得涉及議題範圍以外，同一議題每人發言不得逾二次，但報告或疑事答辯不在此限，

（第十二條）臨時動議，須有出席會員二人以上之附議方得成立，

（第十三條）討論終結由主席宣告後付衆表決，

（第十四條）提案或臨時動議，在未討論終結前原提案人或原動議人得聲明理由，請求修改或撤回，

（第十五條）表決方法，分舉手及起立二種，但經主席諮詢無異議時，得省略表決方式，該案即爲通過，

（第十六條）議題經表決後，不得再就該題發言，

（第十七條）會員每次出席，應署名於簽到簿，在開會時，不得無故離席或退席，

（第十八條）會員因事不能出席時，須敍明事由向主席請假，

（第十九條）議案在大會不能即時解決者，得交審查委員會審查，

（第二十條）議案在提出大會前，主席認爲必要時，得先付審查，

（第廿一條）審查委員會分下列各組，『一組』關於工商政策及行政法規事項，『第二組』關於國際貿易及運輸事項，『第三組』關於勞工福利，勞資糾紛，及科學管理事項…等，『第四組』關於工商金融及捐稅事項，『第五組』關於發展工業及國貨之提倡保護改良事項，『第六組』關於國民失業與工商業救濟及其他事項，

（第廿二條）各組審查委員由大會公推之，

（第廿三條）每組設主席委員一人，文書委員二人，由委員互推之

（第廿四條）各組審查開會時間，由各組主席委員酌定通知，但不得與大會開會時間衝突，

（第廿五條）各組審查會爲審查便利起見，得分股開會，並得與關係組開聯席審查會，

（第廿六條）審查會議，須有審查委員過半數出席方得開議，經出席委員過半數之同意，方得議決，

（第廿七條）審查會開會時，得請原提案人或介紹人出席證明，

（第廿八條）審查會通過各案及過有重複或應合併修改者，均須作成審查報告送交秘書處編入大會議事日程，

（第廿九條）審查報告應由主席委員或文書委員出席說明，

（第三十條）審查報告經大會仍認爲有修正之必要時，得再交付審查，

（第三十一條）本規則自公布日起施行，

△會員名單

一各省政府出席會員，

浙江省政府　程振鈞　建設廳長
江蘇省政府　茅以昇　水利局長
安徽省政府　邵秀峯　建設廳長
山東省政府　孔令熗　農鑛廳技士
河北省政府　韓修福
河南省政府
湖南省政府　周聲漢　建設廳技正
四川省政府　周文昶
雲南省政府　鄭崇賢　前建設廳秘書
湖北省政府　龍滌英　建設廳科長
貴州省政府　譚星閣　駐京代表
廣東省政府　鄧彥華　建設廳長
廣西省政府　馬超俊　中央委員
福建省政府　何岑
江西省政府　張懋勳　建設廳長
遼甯省政府　張樹德　農鑛廳股長
吉林省政府　王洪祥　農鑛廳科長
黑龍江省政府
新疆省政府　王汝翼
山西省政府　熊耀文　蒙藏委員會藏事處科長
陝西省政府
甘肅省政府　水梓
熱河省政府　梁國棟　建設廳長
察哈爾省政府　黃得儁　國府參事
綏遠省政府　程起陸　參事
西康省政府　馬澤昭
青海省政府　朱福南
寧夏省政府　牛載坤

△有關各部會派定會員

外交部　樊光　參事
軍政部　端木傑　營造司司長
財政部　曹樹藩　稅則科科長
鐵道部　錢宗淵　專員
農鑛部　胡博淵　司長
內政部　沈晶　技正
交通部　李慶身　技正
建設委員會　孟其琛　參事
中央僑務委員會　陳安仁　委員
教育部　郭有守　科長
衛生部　林幾　科長

△各市政府派定會員

京市府　黃會越　社會局長
滬市府　潘公展　社會局長
漢市府　楊在春　社會局長
青島市府　楊澤生　社會局長
天津市府　苗星實　秘書

△工商部指派出席會員

陳匪石，汪漢滔，劉奎賡，朱懋澄，（以上皆參事）李鏞蕭，許建屏，（以上秘書）高秉坊，成築巖莊，（以上師長）徐善祥，（技監）吳承洛（技正），陳鐘聲，（科長）祝世康，（科長）趙錫恩，（工商訪問局長）壽景偉，（工商訪問局主任）

△工商部定列席人員

溫萬慶（商標局長）曹嘏鶴（天津商品檢驗局長）鄒秉文（上海商品檢驗局長）吳健，（漢口商品檢驗局長）牟鈞德，（青島商品檢驗局長）

△江西省政府所派列席人員

李師治，（建設廳技正）陳大斌，（建設廳秘書）朱汝梅，（建設銀行行長）盧惟周，（國貨陳列館長）張浩久，（陶務局長）吳璞，九江興紗廠工程師）

△浙江省府所派列席人員

吳鏡清，（建廳科長）楊子毅，（寧波市長）

△聘請會員

（一）商業領袖

丁敬臣，丁樹深，王曉籟，王介安，王延松，王叔賢，王一亭，尹仁先，卞春孫，田金波，朱謀先，朱吟江，呂岳泉，呂熙齊，呂月塘，貝潤生，李奎安，李組紳，李國欽，李得庸，李北濤，李馥孫，吳麟書，吳達銓，吳蘊齋，采雨亭，邵晉卿，冷家驥，沈驊臣，林康侯，林護，周星棠，周民，周琦，金潤泉，武問辰，胡筆江，胡孟嘉，范旭東，陳日平，陳健庵，陳光甫，陳翊周，陸伯鴻，陸費伯鴻．陸小波，徐寄廎，徐國安，袁端甫，袁履登，唐季珊，唐炳源，夏筱芳，秦潤卿，孫俊卿，張子廉，張公權，張新吾，張效良，張澗伯，許炳堃，許仲衡，黃指臣，黃奕柱，黃首民，黃倬奇，鄒殿弼，穆幹卿，楊壽楣，葉惠鈞，壽秋萼，虞洽卿，勞敬修，屠均，鄭炎佐，鄭壽之，榮宗敬，榮宗銓，劉秉義，劉鴻生，劉萬青，劉源生，劉海樓，蔡聲白，蔡文鑫，蔡昌，談荔孫，盧廣績，盧成章，盧寵之，錢新之，錢鳳高，簡英甫，龔文泉，聶潞生，聶雲台，顧馨一，蘇民生，岳榮堃，

（二）專家

方椒伯，方顯庭，方覺慧，王若儒，王雲五，任嗣達，任鴻雋，石瑛，史悠明，江恆源，江祖岱，阮介藩，朱彬元，李待琛，李權時、李靜涵，李熙謀，何崇傑，吳李敬齋，何廉，沈聯芳，蘊初，邵元沖，周典，周詒春，周士觀，周鍾岐，施伯安，馬寅初，馬超俊，侯德榜，胡庶華，陳蔗青，陳達，陳端，陳思茂，陳宗城，程錫庚，徐永祚，徐佩璜，陶孟和，黎玉壽，張相時，盛俊，楊杏佛，楊汝梅，郎擬生，潘序倫，潘銘新，竇步程，劉大鈞，劉，劉鍇冕，樓桐孫，衛挺生，蔡正雅、鮑國寶，錢承緒，謝霖，鍾偉成，鍾秉鋒，戴藹廬，譚伯羽，

（三）華僑

李清泉，林恭禮，胡文虎，陳嘉庚，陳安仁，陳耀垣，郭春秧，郭標，郭樂，薛敏老，蕭吉珊，

△大會職員

大會設秘書處以張軼歐爲秘書主任，王世琨等爲秘書，另設幹事若干人，專任文書招待事務，及發行日刊等職務，茲錄名單如下，（文書擬稿）潘樹聲，魏詩塤，（整理議案）潘樹聲，張光嗣，陸桐生，林肇汾，茅子椿，匡振鐸，（收發）戴永齡，朱鈞，王瑩，饒華柱，（印刷管理）陸桐生，沈國瑞，張政和，施振康，（招待）旅館方面韋萬生陳鐵生，王家驥，（會場及審查處、鄭鶴，黃馨，袁錫璜，屠酉隱，萬邦，黃醒，何錫康，王繼盛，張復，辛子文，李文斌，（文牘方面、康來文，陳聯芳，劉亙經，（勵志社）鄭鶴，（上海、黃協，（事務庶務）韋島生，陳鐵生，會計）辛廣（日刊、黃馨，饒華柱，唐啓賢，（未完）

中華民國上海會計師公會會員　職務　（三）解決帳項糾紛　（四）撰擬商業文件　事務所……慶一號

律師姚嘉鳳啓事

本律師現經劉達夫君聘爲常年法律顧問嗣後凡關於劉君名譽信用及法律上應享一切權利如被侵害本律師當盡依法保障之責此啓

本現今該書局又將第三集書運到應仍欲憑券領書確覺偏苦不見除嘗向該書局申明遺失以後憑余親書收據加蓋私章領取三四五三集書外特再登報申明以後如發現○○三九四○號預約券作爲廢紙無用此啓

中學大學用的
教本和參考書
世界書局出版

詞絜 劉麟生編 精裝一冊 一元六角
古文評註讀本—印水心—六冊一元四角
評註國學文庫—朱同增—十四冊四元
法學通論—朱采真—一冊一元二角半
憲法新論—朱采真—一冊一元五角
刑法新論—朱鴻達—一冊一元五角
行政法新論—朱采真—一冊一元五角
民法總則新論—朱采真—一冊一元五角
刑事訴訟法新論—朱采真—一冊一元二角五分
青年期的心理與教育—李浩吾—一冊二元四角
現實主義與教育—朱兆萃—一冊六角
蒙台梭利與其教育—張雪門—一冊六角
帝國主義侵略中國史—陳彬龢—一冊五角五分
各國對中國的不平等條約—程中行—一冊五角五分
世界各國政黨研究—高爾平—二冊一元四角
中國革命史—印維廉—一冊六角
近百年本國史—沈味之—一冊七角五分
近百年外交失敗史—徐國楨—一冊八角
近百年世界史—朱公振—一冊九角五分
本國紀念日史—朱公振—一冊八角
近代史讀本—印水心—三冊一元八角
評註國史讀本—李岳瑞—十二冊四元八角
社會問題—孫本文—一冊四角
合作主義通論—王世穎—一冊三角
中國經濟問題綱要—李權時—一冊三角五分

註冊商標 McK&R

久咳傷肺！日久成癆：：速服生利老牌白松糖漿治咳藥水

專治咳嗽傷風氣管炎乾嗆哮喘潤肺化痰及各種新舊肺病無不立見奇效大瓶二元小瓶一元
阿斯匹靈頭痛片專治頭痛牙痛傷風寒熱等症靈效無比每小盒十二片定價四角

本埠商業場中英大藥房 大樑子太平洋藥房 一牌坊中美大藥房均零售以上各種西藥欲購者請到該處庶不致誤此啓

紐約漢口美商生利洋行 重慶分行三牌坊十三號信昌號內

廖君鑑容成都名醫也

先是乃兄用之先生壬川邊財政廳長行將履任之際罹患疹疾庸醫誤用苛蔻湯服未全劑而死適廖君任樂山征收局長聞耗棄程返里目擊心傷見兄爲庸醫所誤乃潛心研究岐黃諸書鑽精其中者十餘年洞悉元微求治者無不應手奏效上年應王師長方舟聘任部內軍醫活人尤衆廖君豪俠而心慈善常以濟世活人爲懷凡所診治者未取齊而貧苦猶徙行往治亦良苦矣余等以爲人生惟患病最苦良醫又不易求若廖君者誠難能可貴也爰代訂診例藉以廣其利濟之心云

診病所 設官井巷十七號
門診 午前八鐘至午後一鐘 午後一鐘至六鐘 急症隨請隨到
出診 門診一元貧苦送診 出診每次二元轎資另給

介紹人 袁筱如 唐家丞 邵少鶴 熊叔明 楊伯皋 陳學池 稽叔虞 佟希湜 汪栗甫 熊子昭 余子立 何北衡 康心如 羅睦渠 蕭晴嵐 顏何卿 仝啓

青年會寄宿舍招租

特色
江山一覽 光線明朗
租費低廉 屋宇高厰
設備盡善 冠絕渝江

租例—分一日，二星期，半月，全月
租金預付膳費另計

長安寺 上
本號開幕於今十有餘年向來對於金銀首飾無不加煉十足此不待贅述惟工作一項從前諸多拘舊以致未獲惠顧者之十分嘉賞
……支店 鐫刻牙石角木象皮各種圖章

一〇七四

山西太谷縣廣源興緊要啓事

啓者本號創製龜齡集定坤丹等藥已歷多年久蒙中外信仰各界嘉許無任感戴近因各外埠發生假冒本招牌之僞貨充斥市面希冀目珠相混專圖利已不惜損人以致被欺者衆被誤者累屢承各省之相與函電詰問而敝號覩於廳付是以實十八年一月份起將所售之各藥一律改換最新式電版招票俾顧主易別眞僞藉資需用即齊此將牛用之票板裝飾今行作廢並將前者發售舊票式之各貨完全撤銷淨盡以期杜絕假而釋來慮希賜顧諸君注意新票即裝飾之藥爲幸謹此布聞

觀美活潑伶俐喜樂安康
只因服了嬰孩自己藥片

觀美是誰呢。他是安徽歙縣汪則孫君之令郎汪君現任歙縣教育會常務委員汪夫人則爲歙縣韶華小學校長其來書云「小兒觀美現年兩歲前患腹疾身體發熱精神疲倦啼哭不安而且肌肉面黃大爲可慮但自服了嬰孩自己藥片面色漸轉紅潤精神愉快行動活潑嘻嘻伶俐即不偶有不適病但投以此藥片亦無不藥到病除眞嬰孩聖藥也」嬰孩自己藥片味美性平功宏效大療治小兒食積腹痛發熱便祕嘔吐泄瀉傷風咳嗽出牙嗣虫以及其他腸胃疾病已累奏神効觀美其一焉者也 總發行上海江西路六十號韋廉士醫生藥局 各埠藥房均有出售

逐臭蒼蠅和噴香孩子

小孩弄得乾乾淨淨潔潔白白的是何等可愛倘若患了癩瘡或生了熱癤只有那逐臭蒼蠅和他要好了你喜歡你的小孩子作逐臭蒼蠅之目的物麼？如果不喜歡且請速用如意膏以療其皮病如意膏清涼滋潤止癢滅菌凡百瘡癤均奏奇効即頭瘡熱癤亦治愈無數矣

總發行上海江西路六十號韋廉士藥局 各藥房均有代售或向本局函購郵票收用

一〇七四

孤舟遇風婦人喪膽
欲知後事且閱下文

婦人因驚致疾較之男子爲多而其復原亦較男子爲緩往往略經意外之變遂成久病之驅即如四川李英夫人亦此中過來人一李君係太古輪船公司職員其來書云「去夏鄙偕內子淑德長女必貞赴鄂探親乘民船返舍行至中途忽遇暴風船幾傾覆雖經船夫竭力支撐得免於難然已受驚不淺矣至家內子即發嘔吐腹痛寒熱交作食物不進口渴如焚臥床三日症轉淫溫迭經中醫治療迄無効果後閱報知韋廉士紅色補丸乃補導之功試之未二勢轉投之日病于是接服數瓶連吞諸服後俱去病兩月症復精神全較身體昔強猶因此鄙人對於該藥殊覺不勝感佩之至」

韋廉士紅色補丸乃是天下馳名補血健腦之聖藥治療貧血虛弱以及婦科經帶各症消化不良未老先衰肝氣胃痛腸滯便秘等症無不應驗相輔而行之妙 總發行上海江西路六十號韋廉士醫生藥局 各埠藥房均有出售

韋廉士大醫生紅色補丸
DR WILLIAMS PINK PILLS PALE PEOPLE

巫溪縣第七區區長陳介之頌聲

巫溪縣屬川省東陲界連秦楚萬山叢沓林菁幽邃自昔爲盜匪出沒之區神兵亂後人民自衛力薄盜匪乘隙蜂起騷擾邊陲地方而我一區實爲首當其衝也自區長陳介之任職以來勵精圖治銳意建設民衆武力成立鄉鎮編聯保甲購買槍械並集合精壯丁聘請軍士人才勤加訓練信賞罰以鼓舞士氣清內匪以肅奸匪斥候以防禦而匪首郎德九本年夏間嘯聚匪徒百餘人快槍數十隻盤踞川陝鄂邊境綁票勒贖強劫行商殺戮販日有聞三省邊民無力抵抗聽其魚肉莫敢誰何陳區長悲憤填膺誘匪深入密調全區門練堵塞各隘及匪退路另精壯二百餘名由何區隊長統率從匪後方及左右兩翼合力兜剿迭大破匪于關山擲斃多人並由各隘擒獲潰匪數十名嚴匪僅以身免逃竄竹谿境卒爲鄉團所殺嚴匪既已肅清居民乃得安枕行人方得無虞而七區商業始有振興之望莫非陳區長剿辦之力也矧正己率下剛毅不阿不以親近而情偏私不以強禦而生畏縮鄉黨糾紛一言立解道路殘缺集資補修興辦部屬廉潔奉公守時無留牘者難能而可貴實各區之表率也全區民衆既得復蘇難忘保障特撰具事實聲報覽明以誌謝意云

巫溪縣第七區全體民衆啓

水落石出

魚肝油一物年來種類之多充斥于市惟服久負盛名老牌漁夫商標之司各脫乳白鰵魚肝油滋補虛損諸痰功效之大畢竟如水落石出爲人人所贊許

各大藥房均有出售

新式福特運貨車

具有堅韌之底盤及剛勁之氣力

新式福特運貨車。日益盛行於中華。即此可見無論何人。凡有運輸工作者。皆樂購之。又可知中華人士，現已洞悉舊式運輸方法之不適用。因現代運輸。必需以最微之費用。於最短時間內成其工作也。職是之故。新式福特運貨車。大率乃公認爲服務可靠之車輛。無論何種情形之下。無不如是。廠方之所以加工特製者在此。君之所以出錢購者者亦在此。

君倘有運輸問題。福特經理處，可爲君解決之。無論裝貨或載客。如何可以省費而爲之。經理處無不樂於指示。要知費用節省，即利之所在也。請即前往經理處，考察新式福特運貨車之優點。並爲一度之試行。則其所以爲節省金錢之利器也，從可明矣。

凡購新式福特車者，應享有三次義務檢察之權利。即行駛五百英里，一千英里，及千五百英里之三個分段時期是也。此種檢察。係包括電池，發電機之發電率，分電器，化汽機之調節，前後燈，車制，避震機，車胎打氣，駕駛齒輪，以及更換機油，油潤車底盤等在內，其爲千五百英里之檢察時，尚須檢察車輪直線，及齒輪鈎鏈。凡此種種所需之人工及物料。除新換機油外。均不取費。自此三次之後。如需定期修理。每次僅收費少許。而君之車輛如何可以保持最佳之情形。經理處亦無不樂於奉告也。

重慶經理處

其來洋行

益蜀公司

（地址）通遠門城外中區馬路

上海福特汽車公司啓

重慶市工務局緊要啓事

啓者本局現奉令改良電話曾經查酌本市情形精密設計特在美購用最新共電式電話三千門其機件機適若天壤現在全部機器已由美到滬行將輸運來渝本局决於本年內先裝七百門俟不數時再行分期添裝准明春本市一律可通電話惟查用戶之分佈與線路之設備有關本期之號數無多勢不能不預先登記以免過細自本年十二月二十日起至本年十二月二十日止爲登記期間凡本市已安及新安電話之用戶無論官廳私人務於限內逕向本局改良電話籌備處照式登記不另取登記費否則恐額滿見遺致貽後悔也此啓

本公司專售各種機器大小五金電料油漆及工業原料早爲各界信用樂顧兼經理

（貓牌）各種電棒（飛虎牌）（雙旗牌）各色油漆（五福火柴）

批發零售克已歡迎

重慶裕生公司謹啓

童氏雍睦祠續譜啓事

逕啓者童氏雍睦祠續譜已經廣告三次各場均已編貼現在擇定冬至會期務將各房彙齊速交巴縣戴家巷支祠或交靜觀場宗祠凡我族衆各宜踴躍先期送到幸勿延誤如過期刊板而未寄到者毋怪執事言之不先也至填譜格式當由前數甡清至爲昭吉縣登明師貞已經出世之人比特恐未及遍知用登報紙以聞

童氏雍睦祠續譜啓事

垂手可得　易如反掌

以前癮者想戒眞是難如登天當今科學昌明日新月異本藥房根據科學拒毒根本辦法所製戒煙安全藥品靈驗無比一經試服沒不立臻奇效毫不痛苦安然脫癮眞易如反掌也

（大樑子轉角磁器街口）亞洲藥房啓

本藥房秘製立止咳嗽丸　専製一切肺症靈驗無比

歷朝宮闈演義

歷朝帝皇因荒唐而失國者不知多多少少……其中事實風流奇秘香豔有趣

下列各書均當代小說名家許嘯天先生等編輯

上起漢宮下迄民國數千年來宮庭中帝皇后妃的香豔豹事風流秘密書中逐一披露

有考據的歷史說部人手一編百讀不厭

徐哲身著	漢宮二十八朝演義　洋裝八厚册定價六元特價四元二角
張恂子著	隋宮兩朝演義　洋裝八厚册定價六元特價四元二角
許嘯天著	唐宮二十朝演義　洋裝七厚册定價六元特價四元二角
許慕羲著	宋宮十八朝演義　洋裝八厚册定價六元特價四元二角
許慕羲著	元宮十四朝演義　洋裝四厚册定價三元特價二元一角
許嘯天著	明宮十六朝演義　洋裝八厚册定價六元特價四元二角
許嘯天著	清宮十三朝演義　洋裝六厚册定價五元特價三元五角
陶寒翠著	民國豔史演義　洋裝八厚册定價六元特價四元二角

外埠函購郵費加一

經售處

商業場振亞書局

楊柳街振亞書局支店

暫寓營業歡迎各界顧主惠臨接洽一俟馬路新建門面完竣乃遷回原地特此奉告

一四一院

花柳皮膚專科醫學士王培元

診例　門診五角出診四元藥費在內針費另給

地址　商業場口新大街第一號

時間　午前八點鐘起午後三點鐘止

九六，金融，償還，一九捲菸，等庫債票，及漢口中交券者，請攜至小記接洽價值從厚

特別歡迎

長安寺半邊街

協記謹啓

訓練總監部二週紀念

二十二日京電，訓練總監部馬（二十二）舉行二週紀念，到各機關代表及職員來賓數百人，何應欽報告工作經過，對於職員訓勉有加，午后并舉行遊藝會以資紀念

陝西軍事解決經過
各界組和平委員會

西安通訊，自西北軍宋哲元部敗退豫西以後，中央軍楊虎城部節節進逼，至本月初，宋（哲元）部退守潼關，楊軍即跟蹤追至，迨潼關失守，宋（哲元）部北竄入晉，西安方面由劉郁芬（初劉亦在潼關，近返西安）與紳商各界會商停止軍事行動，和平讓出山西之辦法，此間各界於二十五日遂成立陝西和平委員會，（地址設五味什字街省賑務會內），公推耆紳宋伯魯爲委員長，朱慶瀾王怡然段韶九吳敬之路禾甫俞嗣如惠春波李秀卿楊仁天焦子敬武念堂馮孝伯胡又丞張守約張甘亭楊斌市孔華卿馮茀生賈幹卿陳寶亭劉經泮張文稜等二十三人爲委員，第一次會議於二十五日下午六時三十分在省府辦公室開會，議決要案多條，（一）關於通電歡迎楊軍進城案，決議推吳敬之先生擬稿，（二）關於推人出省迎接並報告省內情形案，議決推王岐山韓望塵胡文卿張守約四人，（三）組織常務委員會處理日常事務案，決議推楊仁天路禾甫俞嗣如武念堂胡又丞惠春波焦子敬王怡然張文稜馮茀生十人爲常務委員，推宋伯魯爲委員長，（四）經費問題，決議由商會暫借五百元，（五）擔任公安局長案，決議推路禾甫維持，（六）關於留住陝省軍政人員以及家眷生命財產應切實保護案，決請由和平委員會全體負責，以後若回家時，并由和平會保護出境，並報告於楊軍，（七）關於傷兵保護案，靈柩運送案，決議由和平會切實保護，（八）關於維持金融案，決議由商會維持金融並清理西北銀行，當和平會第一次會議時，僞陝主席劉郁芬已率其手槍團渡渭北去，大部隊伍，則於二十五日晚間由北門出城悉數開拔，惟西安城防司令陳毓耀所部數百人，因和平會挽留維持治安，故未開拔，是夜（二十五）十時許劉軍開拔時，大雨如注，路途泥濘，士卒皆冒雨前進，聞其輜重車行至草灘鎭，（省北三十里渭河南）因路途泥濘多不能行，拋棄者亦多，至劉軍此次離西安時，搶掠之事尚未多見，去後之治安，由城防司令部及警務處維持，（軍警人數共約兩千餘人）惟二十五日下午四時許，西北銀行停兌，全城商號紛紛閉門，西北票即不能使用，同時馮軍在西安所發行之銅元票（分十枚二十枚五十枚百枚四種）亦不能使用，街市交易完全停止，人心微現恐慌，至二十六日（是晨天雨尚未停）各商號仍未開門，市面甚形蕭條，但各商號門首皆懸黨國旗，迎風颺揚，市內遍貼綠紅標語，表示歡迎楊軍晉城，而有蕭條之中驟現和平氣象，是日午間富秦錢局即出有維持銅元之布告，是夜（二十六）天又大雨，至二十七日午，市面較前稍強，時楊軍前鋒隊仍未晉城，蓋因大雨滂沱，路途泥濘，軍行不便也，劉部退至渭北後，涇陽三原淳化耀縣一帶之討逆軍風起雲湧，羣起圍繳劉軍槍械，西北軍之勢力至是消滅殆盡矣，至劉郁芬本人之跡蹤，刻下尚未探悉明白有云帶手槍隊已潛逃臨潼縣屬之關山，究其所以如此窘促者，蓋劉早已處於四面楚歌之中，當今歲三四月間甄士仁（現爲陝西討逆軍第一路總指揮）變後，招聚舊部佔領省西之興武淳隴岐鳳寶一帶，劉之命令在省西僅能及於相距五十里之咸陽，渭北之淳耀一帶，復被甄部之旅長眞梅軒佔領，陝北之楡林道，又被井岳秀佔領，其命令在渭北僅能及涇於原，至漢中道自漢軍張維璽部開出陝境以後，一時蟻聚而蜂起商雒一帶，被唐定等佔領，西鄉城固紫陽石泉一帶，復被王三春盤據，其命令在省南僅能及於藍田，省東方面，若華渭之間，則有渦劉安等亦時出攔劫，前次搶去西北銀行由同州運省之汽車數萬元，東道之不通者，爲時甚久，總計僞省政府之所管轄者，僅寥寥數縣而已，故劉此次出走，東不能入晉，西不能赴甘，南不能走川，至渡渭北者，亦不過爲避一時衝突之計耳，

○○○○

中大學生又發宣言
根據全體大會決議各點
報告風潮經過今後態度
學生會亦同時發表宣言
對大會非法議決案否認

中大發生風潮後，迄今多日，尚未有解決辦法，五日該校學生開全體大會討論校長人選標準並決議對外發表宣言，宣言原則即經在會場上決定通過，此項宣言已發表，同時學生會則以全體大會前部份議決案係正當決議，惟後部份議決案則以同學均已散去，不足法定人數，殊屬非法，礙難承認，亦發表宣言，以示對抗，從此學生與學生又將以此而釀成糾紛矣，中大前途，殊難樂觀，主持教育當局，似宜用快刀斬亂麻手段解決學潮，則中大之元氣或尚可保留若干也，茲將雙方宣言，分誌於後，

全體大會宣言

南京七日訊，此次風潮發生之經過，自國民政府奠都南京，本校改組以來，於今三年，此三年中本校校名曾幾度改變，本校經費曾幾次動搖，本校行政系統，亦曾因大學組織法之修改而有數項改組，時至今日始終未移革創時期，在此時期一切行政未入軌道，所獲成績實與預期相去頗遠，本校同學固深知理想大學決非二三年內所能成就，此種現象，實爲國內一般大學草創時代所不能免，復感於社會期望之殷切，憮於自身使命之重大，無時不深自警惕，三年以來，本校同學對外無日不謀本校根基之穩固，對內更無日不圖校務之進展，此乃此次改進校務運動之始意也，數星期前，同學涂鉅堯等六百餘人，發起校務改進運動，所涉問題雖甚多，對於一二瀆職職員，雖有指摘要，無非激於愛校之熱忱，實能代表全體同學努力進取之心理即其所取手段，亦毫未越出範圍，本校同學以爲此種正當之要求，必能蒙學校之接受，故提出要求後，皆靜待學校答復，絕不廣風潮至於擴大，今忽有許自誠等以響應涂等之建議書，征求同學簽名，而翌日許等於呈送校長建議書中，則別增條款，且事有涉及個人者，於是已簽名於許等建議書諸同學，以其與簽名原意不合，紛紛聲明否認，於是同學間發個一段之意見，忽呈歧異現象，翌日張校長即因是辭職赴滬，一面裁併原有教務事務祕書三處，合爲總務處，以黃曝寰氏任總務長，本校全體同學及教授，咸以爲未經校務會議正式通過，遽行變更行政組織，已多未妥，且此不倫不類之總務處，更與大學組織法根本衝突，遂堅持反對，黃氏不顧羣情貿然就職於十月廿七日紀念週禮畢，黃氏報告時，同學紛起質問，黃氏不能答，遂復宣佈以後對於中央大學不再負責，此乃此次風潮經過之大概也，二我們現在態度，本校在此風雨飄搖之中，雖幸免於渙散，但政府既一時無解決辦法，野心者復欲乘機利用，於是假借名義之傳單，常發現於校內，別具心腸之攻訐，更紛起於校外，混亂是非，莫此爲甚，本校全體同學，鑒於時機之危迫，安可不作鄭重表示，予以明白，正確之糾正，爰一致決議下列諸點，（一）在校長問題未解決前，本校校務雖有院長會議暫時維持，學生方面亦應組織特別委員會，負責處理大會一切決議，凡過去及今後未經大會正式承認之團體，如前此之護校運動委員會，救校鋤奸委員會，對外發表之意見，吾人爲保持學府尊嚴計，爲防免奸人利用計，概與以否認，我全體同學注意自身所負之使命，對靜待政府之合理的解決，對於繼任校長人選，亦幾經討論，實覺有提出下列標準之必要，（一）學問道德素孚衆望而無官僚習氣者，（二）能專心任事而有發展中大之決心及能力者，（三）辦理高等教育著有成效者，（四）在黨國有有相當歷史者，吾校全體同學，認定上述各條實爲大學校長應備之最低標準，吾人當以十分決心，促其實現，凡合於此項標準之校長，吾人誓竭全力反對之，吾校同學，對於私人無所愛惡，惟對於學校前途發展，則抱有最大之決心，至對於社會人士及政府當局之希望，本校現已入於千鈞一髮之際，全體同學爲知社會人士政府當局，因對本校期望過殷，實備彌切，流言入耳，或以爲本校校風腐敗，思想複雜，甚乃以爲國家主義派與其共產黨之角力場，我全體同學今欲宣告於社會者，即本校年來施行三民主義教育，未敢後人，全校同學任重道遠頗知自勵，自本校風潮發生一月以來，我全體同學及教員皆照常安心上課，期待政府合法解決，絕無如外界所謠傳，吾人以爲政府當局，若具遠大之眼光，必能本提倡學術之誠意，充分採納吾人所提出之校長人選標準，爲迅速而賢明之處置，我中央大學位置首都，觀瞻中外，我全體同學以准十二分之決心和毅力，努力其前途之發展，更希望社會人士政府當局亦以決心與毅力以爲懇切之扶持謹此宣言，（待完）

請注意二十五號此幅

本省新聞

羅部軍變後
李家鈺維持北道治安
蓬遂各部隊協助解決叛兵
羅被扣遠因係下東戰事

統一社順慶十八日快函，此間羅部，自將羅澤洲扣留後，同時復將與羅接近之團長六人，一併扣留，但羅部之中下級軍官，對羅倜儻頗深，團長雖被扣留，營連長等仍多不奉命，自由動作，故該部除獨立旅李葉兩團外，鍾團某某兩營，已拖出順慶，占踞某山爲匪，靜待此事之解決，其他連排長被脅迫離部者，亦有多人，劉殿戡已將羅解省，請鄧處置，又遂寧十九日快函，寄寓此間之楊子惠軍長，自順變發生，深恐牽動該軍駐渠部隊，曾電駐渠各部武裝待命，楊則決明日離遂返防，防範一切，又此間遂防軍李其相總司令，爲維持北道治安，亦將蓬遂部隊，略有調動，協助羅部解決叛兵云，

又大陸社消息，順慶事變，羅平章弟兄被部屬拘禁，本市各報多已記載，本社頃接成都十七日軍事專訪，此間軍事機關，頃接順慶來電，事實大略相符，惟在各方所採得事變原尾，再爲披露，以供留心此事者之探討焉，廿八軍十一師師長羅平章，爲軍官生中之錚錚者，在鄧錫侯部有長久歷史之關係，民十五年，領有廣安南充西充蓬安營山渠縣岳池鄰水八縣防地，部隊有二步旅，一混成旅，一獨立旅，三獨立團，一特科營，人槍計七千餘支，頗爲鄧氏所倚重，民十六年，下東戰起，鄰水被失，而羅衆任之成都市長，又爲鄧界與黃隱，羅遂忌恨，常表示不滿，蓋黃又非其系統也，此後處處與鄧爲難，鄧雖舍之，其可如何，當民十七年二月，羅曾將素有戰績之獨立旅長劉瑞文撤職，以乃弟羅成章升任，部屬遂有戒心，羅曾調劉爲嘉陵道尹，後又任爲師部參謀長，劉未就返里，及後又繼續成立三獨立團，本年九月，又召劉赴順任爲廣順南清鄉司令，率領三團部隊，劉固以羅爲利用已也，此次鄧乘李家鈺陳書農均在省垣，羅本人由廣赴順之際，（因羅弟亦率兵駐順）遂密令劉以迅速手段圖謀，故十一月十六日前後，不過三小時，而羅氏弟兄，便就縛於部屬云云，

中央處理川事要求八項
旅京川人請
第二次請願團

統一社消息，旅京川人向中央請願，要求提出解決川事，已見此間大中華報載，頃據某軍事機關，接得二十二日之京方密電，謂旅京川人，近已正式組織旅京川人解決川事請願團，繼續作大規模之請願，前向四中全會提出之八項要求，第一項爲懲辦禍國殃川之劉文輝，二爲改組省府，三爲縮遣川軍，四爲請免勾結反動列名通電反抗中央之向傳義各項兼職，五爲取消苛捐雜稅，六爲注意川康建設，七八兩項均係關於軍事之重要問題，現該團爲督促中央實行上述八項要求，已準備向中央及國府作第二次之請願，最近京滬各地之川人，加入該團者，已有四百餘人，爲京中有力團體之一，

邛新雙
三縣稅卡實收煙坭作稅捐
滿街貼遍勸農種煙的標語書報

（重慶工商社消息）據峽區少年義勇探集團團員杜大華君，函峽局盧子英隊長函云（上略）日前道經邛州新津雙流等地，發現兩大怪事，（一）各稅卡收煙稅，是收鴉片煙不是洋錢，他們將這種煙收多了以後，即借駐軍力量，強迫賣與各煙館，名曰官坭，於是各稅卡職員，即乘機舞弊，做成假煙，充官坭賣，從中漁利，人民買了，以爲是軍長賣下來的，雖假亦不敢言長道短，只好忍受，有時折本的多，會逼死了好幾個人，（二）勸人民種煙，近來各市街，都貼滿種種畫圖和標語，舉例以證明，如『農人的好機會到了，快種鴉片煙，快種快種快種』『這個斗斗（指煙膏言）能產洋錢，大錠銅元』『今年九月下種，明年三月開花，四月就收鴉片煙』等，諸如此類，不勝枚舉，可見他們大吹特吹，使人種煙，好設卡子收稅，點也不爲人民衣食住等生活設想一下，（下略）唉，他們眞是在倒行逆施，不知中央禁煙委員諸公聞之，作何感慨也，

綏渠暗潮
劉開緊急會議
又傳楊不攻綏

國悟社消息，達縣通訊，綏定駐軍劉存厚，近因陝南之王光宗，及渠縣之楊子惠等部密圖攻綏日亟，人心極爲惶恐，除已嚴加防範外，擬于最短期間謀開一將領會議，以便應付一切云云，

又益民新聞社消息，遂寧十一月十八日快函云，旅駐此間之楊子惠軍長，因成簡會議，無形瓦解，兼待遂李之邀，以致久留未返，近來因各報披露渠楊決有攻綏之件發生，由某方接濟軍餉等語，頗爲一般人民注意，刻因二十軍楊部要人，談及此間渠楊對外，雖竭力喧攘，而本人則坐視不理，悉行始終服從中央，以本人自身計，并短期內邀請『會讌情』面商一切，轉覆中央，決不聽從何方煽動云云

賴部行將活動
李雅材到宜面商
楊仲權駐施待命

大陸社宜昌十七日快信，廿二軍副軍長李雅材到宜後，與賴德祥軍長數度切商，關於部隊之整理，已有具體辦法，日前曾擬情過宜時，並會同縣商，曾代爲處理一切，並允向中央及各方爲之疏解，因賴在宜被扣，已近百日，亦無別外行動，是賴之恢復自由，計日可待，現該軍楊仲權部，駐施（南）待命，部隊甚爲整齊，前由周師收編渠之六十八團，刻已在宋鳳撥還，楊又新編阮懷欽爲六十九團，有步槍七百餘支，廿戰卑編爲第七旅，有步槍二千餘支，劉惠卿編爲第八旅，有步槍一千八百餘支，楊正積極整頓內部，聞將應命，開赴公安石首等處云，（又訊）廿二軍駐施南楊仲權師長，爲靈通川鄂消息起見，現在施南組織一通信社，聞俟整理就緒，即便發稿云，

○◎○

灌縣藥幫（罷市）
催收槍款
扯毀硃諭
現已調停開貿

本報灌縣十一月十五日特約通信，城廂團總正楊雨然，朱安舜，賀肇修等，日昨（十三）在懷慶藥棧，催收所派團槍銀五元，間因言語誤解，該棧學生黃某，竟挨耳光，復拉入縣府拘禁，高縣長據團總正等報稱，該學生扯毀硃諭，該棧主李耀光，并有抗款行爲，城區尙有槍隻銀五百餘元未收足，皆由李耀光爲之阻撓，於是高凌霄縣長，立令責該學生手心二十，飭其回棧，轉語主人速繳，殊下法庭，求予釋放，且即押同一路收款，以作遍不照繳者之戒，全城商民，覩此情形，皆抱不平，藥棧商人，尤有緊切之慮，乃議決於昨日（十四）起，一律停貿，以求伸雪，午間幷約在商會議事，請求其他各商幫援助，均獲同意，旋經團部軍法雷次山，到商會担任調停，允徇商民等意思，主持清查團總正等，此次攤派槍款，有無浮收舞弊情事，惟停業一層，雷軍法則要求不必，務須即行開市，以維社會原狀，商民等以雷處長既負責秉公辦理，必可望收美滿結果，今晨已一律開市，至被押禁之懷慶棧學生，昨午亦經釋放，先是，駐軍團長龔渭清，因創軍士教導隊，需款支用，乃選提槍枝五百五十隻，賣與全縣團民，共計價洋三萬三千元，當時即由團界人員議決，全縣十大團區，各担任購買十分之一，已分別派定繳款，繼因清正鄉戶口過少，居民又多貧苦，無力照數湊繳，乃退槍三十餘隻來城，團務當局，即飭再在城廂安僑、總以實完繳款爲是，故城廂派收此項槍銀，一時未能結束，軍方又待用孔殷，催促極嚴，彼代替收款之團總正等，晝夜奔馳，不免據極生厭，而又弗敢懈怠，故日昨到懷慶藥棧收款，竟釀無名之火，惹起一場風波而，

同　院址▷　演）

育德

盡人生之快感得影戲之安慰祇此四天
國曆十一月二十四日起至廿七日止連映四天
明星影片公司攝製古裝影片第一聲
民間掌故家絃戶誦神祕愛情藝術巨片
朱飛做狀元，四川交際名花吳素禪……卿周愛

洛陽橋包含着稀奇古怪的神祕
洛陽橋包含着温馨甜蜜的愛情
洛陽橋是看倌們唯一的安慰者
洛陽橋是看倌們眼中的美人兒

住址米花街
順
大
日
談相能識三代榮枯
預想
諸君如有心中之思……不能封人言之……

大記源通永聲明啓事

啓者小記開設大樑子第七號牌名大記源通永執事謝伯丹所有商界源通永內該外欠一切手

潰成三十餘家藥棧，全體罷業，今幸已有好的轉機，或不致另生問題也『亞公乙』

又大陸社瀘縣十四日通信，此間藥材棧三十餘家，今晨全體歇業，各於店門張貼『為仲雪懷慶藥棧事停止貿易』，字條，探其原因，係此次派購團槍，懷慶棧主李耀光繳款稍遲，昨被團總團正等，將該棧學徒，逮捕至縣府重責，并鞭斥遊街示衆，備極侮辱，遂致激起公憤，藥材棧幫公會，召集全體會議、宣布歇業，一面具呈縣府，請依法究辦借勢魚肉商民之團閥，並請清算歷年，該團總等，迭次所派款之賬目，現該團總等見起重大反響，已形恐慌，預備總辭職，以要挾官府，藉謀和緩地步，此事方興未艾，已不知如何結果，餘續誌，

兩要人抵省

夏之時由郫　周道剛由渝

國悟社消息，成都通信，盛傳已被二十八軍鄧錫侯軍長，委為師長之夏之時氏，前因某項要務赴郫，已於昨日午後返省，又前東川道尹周道剛，亦因要公同時由渝抵省云，

王光宗就新職

—陝西警備二師長　已電呈蔣總司令　及鄭州武漢主任—

華洋社特訪，陝西警備第二師師長王光宗氏，前派該師參謀長李國樑來漢，謁見何主任，結果甚佳，各情已誌本社前訊，茲復探得王氏呈報就新職電文一通，特披露如次，南京陸海空軍總司令蔣，鄭州行營主任何，武漢行營主任何鈞鑒，案奉國民政府陸海空軍總司令武漢行營漢字第一三二號任命狀開，任命王光宗為國民革命軍陝西警備第二師師長，此狀等因，遵於十月文日，在陝南安康軍次，敬謹宣誓就職，竊職自顧駑駘，無裨黨國，仰承識命，彌殷慚惶，惟有力竭愚忠，勉圖報稱，夷險一致，湯火不辭，伏乞訓誨時頒，俾有遵守，除職師編制情形，另文呈報外，謹先電陳，敬祈鈞察，國民革命軍陝西警備第二師師長王光宗叩，庚印，

甯遠大兵雲集

—進剿夷匪—

甯遠通信，夷務指揮部通告，略謂本軍進剿漯耳黨家各支夷，大兵雲集，需糧甚巨，專賴揹米脚夫，及市間駝米之馬運輸，不能接濟，茲特通告，上下各幫馬隊，凡到西昌卸貨以後，須運糧米一次，每馱一籮，給口食洋五角，在糧秣處照單領給，周而復轉，以濟軍需免致遲延、

甯屬夷務指揮部，又佈告云，前令本部第二支隊長孫仿統率第一二三營夷兵，由右翼進攻．第四五六營夷兵，由左翼進攻，頃接報告，已達到那切窟堡地方，左翼右翼中路，均與夷匪接觸，燒去夷堡無數，殺死夷人甚多，各得勝利，亦有正在包圍攻取者，鄧指揮除令第二支隊官兵，及夷兵萬餘人、由北山進攻外，現又調到第一支隊長鄧恆三所部官兵，及甘相營爐沽一帶夷兵數千，先後達到西昌，改由東海鎮之川心堡耳塢一帶，向北進展，鄧恆三亦係鄧部健將深知夷情，勇敢善戰，不久想亦有捷報也，

聞鄧指揮尚調有第三支隊長，鄧鵬舉，現駐冕甯亦有官兵夷兵數千人，槍數千支，不日可到，以上三部，共約二萬幾千人，槍亦如之，惟夷兵則特佔多數，約超過官兵十餘倍云，

鹽源第十一旅長、羊仁安，日前調此間留守旅部之少校參謀葉曉天，到鹽源辦理要公，想已公畢回部，

會理第十二旅長蘇海成所部之蘇子太營長，昨日保護商貨、來到西昌，所部駐於城內北甕宮中，

鹽源安撫司令李濟川，前被羊旅長改編，只有人槍數十支，現因該部中仍有龍背分子，夾雜其中，恐日後發生不良影響，現已由羊旅長完

全解散，李則給以相當名譽，安置行營旅部中，『邛瀘居士丙』

黔江聯英會打監

—後經民團擊潰—

（一聞社黔江通訊）日前黔江全城變亂，發現聯英會數徒百數十人，各執〃矛，蜂擁入城，將黔江完全盤踞，該縣縣署之監獄，亦被打毀，獄內拘禁人犯，遂乘間逃逸，後經該縣民團，盡力猛攻，教徒等始行潰退，事後縣長劉汝誠，清點監獄，計逃去龔良茂，李耀廷，石仕才，石仕昭，陳咩老，滿小二，陳德清，陳仲元等八名，（昨已具呈二十一軍部，懸予通令緝拿逸犯云云，

周蔭棠抵蓉

川黨務整委

△將整理川黨務

省訊，南京特派四川黨務整理委員周蔭棠，昨十三日抵蓉，寓東御街李德培公館，聞日內稍作休息，即將接洽各方，務將全川黨務，重新整理云，

牛植先佔領陝西略陽

△西北軍王志遠已潰退

△奪獲軍械輜重甚多

十八日本報綏定特約通信云，頃據此間軍事機關消息，頃得陝西情報云，川陝邊防軍、第四路司令牛植先入陝後，即打出西北邊防軍旗幟，但一面又與西北軍駐漢中之留守司令王志遠部衝突，消息傳來，使人如墮霧中，頃據確探，謂西北軍近日復又潰退，大致因前方軍事失利之故，聞牛植先所部，已佔領陝西略陽，（不是洛陽）沿途奪獲西北軍軍械輜重等甚多，聞牛部現正積極擴充部隊云又據另一消息云，牛植先部入陝，打出西北軍旗幟，聞近數日間，牛部忽又打出川陝邊防軍旗幟矣，究竟真象如何，尚容探明再誌，（蜀鵑乙）

勝家總公司

縫紉女學校

十月十八日開學了

學科　縫紉　剪裁　繡花　配機

並能寄食宿

詳章函索即寄

地址道門口

涪陵軍團夾擊羅天敍

任團脚板等五名就擒

（一聞社涪陵廿日通信）日前縣政府布告，查封同樂鎮團匪羅天敍產業，並呈請軍部通令鄰封各縣軍團，一體嚴拿，原文略謂，查同樂鎮七豪羅天敍及其子伯亨仲良，殺人越貨，案積如鱗，前因人民列款上控，經軍部查實，訓令駐軍嚴拿，久未捕獲，本有前委第二區區長李純修，久未到職，即以該惡父子從中阻梗，嗾黨反對，本府顧念地方，曲予含容，乃該惡父子，毫無悔悟，此次竟敢糾合匪類，搶刼前區長楊燦光，并圍攻區分所碉樓，佔提團槍，慘殺多命，殊屬罪大惡極，當經本府派隊前往查辦，該惡等初猶抗拒，繼見兵團大集，始行退避，若不亟予澈底剷除，以後為害地方，必非淺鮮，除呈請軍部通令鄰封各縣軍團，一體截拿，務獲嚴辦外，一面查封該惡財產，充公示儆，茲特明白佈告，有能拿獲該羅天敍羅伯亨羅仲候送案者，定予從優給獎，其隨從之人，多屬本區良民，被脅同行，現仍飭令團甲保護各該家屬，若能攜械來歸，不但不咎既往，并予照槍酌量給賞，即脅該家屬人等，分別去函勸告，務各早日歸家，不得附惡抗拒，致干連坐，切切勿違，此布云云，

（又涪陵廿二日通訊）盤踞涪陵同樂鎮之團匪羅天敍，日前風聞軍團將至，即突率股匪陳安和任團脚板等數百人，紛向聚寶場方面逃竄，各情已誌前訊，茲探得此間駐軍楊旅開駐同樂鎮剿匪之九團一營，於日昨（十七）午後七鐘，全營由同樂鎮含枚疾走，分道向聚寶場前進，午後十二鐘，即完全到達聚寶場，旋暗偵悉該股匪陳安和等，盤踞聚寶場附近之貫山寨三坵田，鏈合寨，大堡灣大溝岩各地，分兵圍攻，彼時將近拂曉，該匪等準備毫無，於夢中被槍聲驚醒，乃持械抵抗，雙方激戰約數鐘之久，天已朗明，匪勢不支，即突圍衝出，分向小河及鳳凰場一帶潰散，聞此次楊旅九團一營，在聚寶場剿匪，除團匪羅天敍免脫外，當場擊斃匪首陳安和葉痴子及匪徒數十人，活捉任團脚板等五名，繳獲匪徒槍械無算，刻楊旅駐同樂之九團一營營長李伯膺，正將獲匪任團脚板等五名，派兵押送涪陵城防部訊辦云，

前任國軍第二十六師師長楊其昌感謝牙醫師劉雨齋

內人素患牙痛，歷經中外牙醫診治，迄難痊可，茲幸得商業場容康牙科醫局劉雨齋醫生，施以愛克司光診斷，使用電氣治療，不數日間，其患若失，眞良醫也，特此登報鳴謝，並以介紹世之同病者，

楊其昌啓

綏劉軍學運動大會開幕詳誌

△選手已到五縣共一千餘人

△劉督辦為會長行開幕典禮

本報十七日綏定特約通信云，此間發起綏屬軍學聯合運動大會，其籌備情形，早誌本報，茲該會已于本日（十七）正式開幕，七屬各縣，只城口一縣，因太偏僻不能參加，僅派代表一人到此，餘六縣均有選手來綏，渠縣係楊子惠所部特組之國術足球等隊，大竹開江兩縣，無軍隊參加，只兩個中學校選手來綏，本日清晨，各部各縣選手，在東外灘頭街河壩集，按照預定秩序，整隊遊行全城，其秩序如下，一，軍樂隊，二，城防武裝部隊一營開道，三，渠縣楊（子惠）部國術足球等隊，四，川陝邊防軍駐本縣之第一師選手隊，五，實濟第二師選手隊，六，河石壩第一混成旅選手，七，萬源第三路選手，八，實漢南壩鏈運大隊選手，九，係大竹開江兩中校選手，十，萬源中校國技校選手，十一，實漢中小校選手，十二，渠縣三匯鎮高小校選手，十三至二十四隊，則係綏定本城之聯中，達中，翠屏師範，聯女中、女師，福音女中，女職校以及淑德，從德，淑愼等女校，明達，開明，啓明，模範，麗明，養正，與縣立第一高小暨第八高小等校男女選手，共計約有選手一千五六百人，遊行全城後，即到北外會場，會場南首為司令台門首及沿途，均紮有松柏牌坊，滿扯天花布棚，司令台佈置尤為莊嚴，場中係講演台，高約二丈，四周為來賓席，全場可容男女賓三千人上下，選手入場，即繞行全場一周，即各就指定地點休息十分鐘，即開行禮，由劉督辦以會長主席，司儀者按照開會程序行禮，奏軍樂行升旗禮，全體肅立，脫帽向會旗行三鞠躬禮，會長致開會詞，模範校學生唱國歌，歌畢復位，次由各部各校各推代表一人，執旗者一人，齊集司令台，行宣誓禮，次由劉督辦訓詞，大意謂此次召集之運動會，可說是綏七屬空前的盛會，希望大家作友誼比賽，以促進體育事業，免除老大病夫之譏等語，次由大會籌備主任報告籌備經過，報告畢，師範學生唱慶祝歌，歌畢，開幕禮即告終，惟第一日未排比賽節目，故臨時特排團體表演，由第一師，第二師，第一混成旅，第三路，鏈運大隊等次第表演國術，有拳術者，有演刀矛者，有演叉棍者，各部技術精良，表演頗為熟練，後由淑德從德兩女校女生，表演拳術齊眉棍，啞鈴操等，十分整齊，掌聲不絕，演畢已午后五鐘，因時間已久，仍宣告散會，定明日繼續表演比賽，餘情容後再誌，『蜀鵑乙』

■　■　■

壁山縣人力主收回天主堂教產

葉貢材吳介白第二次通電

衙略均鑒東電諒達，茲因法領事故意非難，並於所舉事實及語氣間，妄自尊大，目無政府，竊思中國未亡，人心未死，對於強橫，絕難容忍，特又再呈縣府請示，其文曰，呈為法領事誤解約章，玩視法令，虛捏善舉，措抵鉅資，再懇分別轉詳，以維國權，而宏教育事，案查職校會，前以遵令呈報調查情形，懇將天主堂產業，一律度假扣押，聽候外交部解決，一面通電全國各級官署，請甚遵重法令，俯准下情，并望在野賢達，與夫各級民衆，或為輿論之主張，或為同情之呼籲，以便收回主權，用維教育在案，茲奉鈞府訓令，轉奉國民革命軍第二十八軍第三師司令部訓令內開，為法國駐渝領事邁達函稱據東川南主教函稱，為璧山縣正心場公立小學校，同教育委員會，函請交出教會產業，以充學款，轉請據約力爭，以保教產一案，其中重要之點，略謂前一月，曾經函署聲明教產用途，係作璧山慈善，實難撥作學款，有背約章，又謂今准前由，並悉璧縣祉覆，足徵此項教產，竟有收作學款之舉，揆之情理，勢所必爭，查中法條約所載，法國人入華傳教，原有租賃地土之權，今各教堂所置產業，純係根據兩國約章辦理茲該業與二君所舉新頒條例，既非中法合訂，萬難公諸實行，在本領事當然不能認為適當，況租借教產在先、今所引新章在後，且係片面之詞，亦難認為有效　何況就本地所出，辦本縣慈善之用耶，相應函達貴師長，請即查照前由，轉飭縣長，妥為開導，保留教產，以重約章，幸勿擅撥，以篤邦交等由，准此，合函轉飭遵照等因，奉此，職等從事軍政，多歷年所對於外交條約，及新頒法令，亦略有聞知，并值訓政期間，一切條約及法令，均已公布表示公開，而地方教育，逐漸發達，人民智識，亦與日俱進，此種不合條約，及不合法令之收益產業，人民痛定思痛，夫誰不具有收回主權之決心，因此主張收回教會產業之種種運動，日甚一日，職等遠道歸來，適由民衆畀以地方義務，勉維教育，并徇民衆之請求，對於此項產業，亦不能不依據法令，力請收回，乃正進行期間，而法領事故意糟詞非難，實不足以壓衆心，而資折服，特將不合之點，臚舉於后、

一　法領事之誤解約章也

查法領事原函中，謂中法條約所載法國人入華傳教，原有租賃地土之權，尋繹語句，自屬不差，因信教自由，載諸約章，租賃地土，建築教堂，條約中自亦許可，但此租賃土地，係指建築教堂，或醫院所使用之土地，絕非購置土地，作收益及營業之用，應按照租賃習慣，及法令規定，必於契約內，載明租賃期間面積，與租賃金多寡，關於地土主權，仍屬中國，設若加租改賃或收回，仍聽中國政府管理處分，此正當辦法也，今法領事既曰中法條約，有租賃地土之權矣，而下文卽接謂各教堂所置產業、純係根據兩國約章辦理，所用置字，即非租賃土地，只有使用權之單純意義，即含有購置土地，作收益等項之複雜意義，獨不見司法部致內政部，對於內地外國教會，使用地屋，只許租用，不許購置之咨文乎，（民國十八年四月十七日，司法部致內政部第五零號咨文）又不見中法條約第六條末尾，只載有任法國傳教士，在各省租買地土建設，並無購置地土作收益或營業之明文乎，既無作收益或營業之明文，今乃含糊其詞，謂根據約章辦理之句，果從何說，又謂新頒條例，非與中法合訂，不能認為適當，然則中法合訂條約中，（未完）

實成元號銀樓

一牌坊

金銀首飾

信用卓著　貨色認真　鑲嵌珠寶　式樣新穎

並無分號　謹防假冒

勸大金寺投歸

西康總商會

—從輕懲處　向官要求—

大金寺案發生以來，牽延數月，北路梗阻，商旅不通，鑪城商務，大受影響，現經官方痛擊仍特堅死守，此間西康總商會及鑪城士紳鍋莊等，以此案久延不決，影響各方至大且鉅，日前西康總商會各職員，及各鍋莊主人等，以過去會與大金寺在商業上尚有往來，商定去函大金寺，勸其早日引罪來歸，可代為向官方要求，從輕懲處，否則恐大軍到時玉石俱焚，自貽伊戚云，

自貢商會定期改選

自貢市商會籌備改組，設立籌備處，分頭負責籌備進行，刻已籌備完竣，亟應定期開會選舉，以是該處特於日昨，召集各同業公會代表開會，討論一切改選進行，結果，當即決定十一月二十二日午前十鐘，在商會地點正式開會選舉，現已分函各機關臨時蒞場監選，并通告週知矣，『及丙』

自貢三多寨捕共續誌

—已電軍部請示—

自貢十一月十八日通信訊，川南警備司令日前据報，開隊到距井五十里之三多寨緝捕共產嫌疑犯十名，返井訊辦，已誌前訊，惟其中真象莫明，以致傳出不一，茲据確切消息云，該寨平時，因有兵守衛，遇有生人，均加以嚴密調查，以致奸人亂黨不易混入，殊最近因寨內唱戲，遂混進不認識者多人，該寨當事人，頗為注意，并据各方面調查，共黨確在附圖近開會謀暴動，混入內寨之人，遂引起一般人之懷疑，當即據情密報川南警備司令部，警部遂星夜派隊前往，待次日始進寨安設警戒，挨戶搜查，結果，遂捕獲共黨嫌疑犯十名，此是當日之經過情形也，逮解返井後，即拘押嚴營部內，次日即行審訊，當有數人自供為共黨，并供出多人，因此軍事當局對此特別注意，刻正分別嚴

記（廳　影院

（雪）初次步上銀幕　阮玲玉當

蔡狀元建造洛陽橋

保看得周身舒服還想看第二次

時間　午十二鐘　晚六點半　場起

包廂八角　特別座五千　二樓女賓四千　三樓男廣三千　三樓女座三千

看此片如不滿意包退洋錢

九十八號

存才　言　家

倘有不靈不取分文

號金二角　掛號不計

每日前八鐘起　午後四鐘止　過時不診

續由陳有文負責概不與小記相涉至於小記之往來手續亦須事閣經手否則有執事私章者方能作效

山得爾巴黎 白濁丸

患淋病者——無後顧

SANTAL PARIS

華光樓街

同福春

自製膏丹丸散精潔 咀片兼售南北各地 著名要藥誠信無欺 言不二價

洋參 鹿茸 牛黃 麝香 蒙桂 老蔻 沉香 硇砂

黑錫丹 半硫丹 紫雪丹 至寶丹 將軍丹 痧一粒 六神丸 保赤散

秘方培精固本丸 秘方調經和血酒 秘方加味龜鹿丸 秘方牛黃清心丸 安宮牛黃丸 當歸蘆薈丸 專翕大生膏 菩提萬應丸

名目繁多 不及備載 貴客賜顧 認明小記 招牌不誤

商務日報廣告價目

（普通地位）

△如此大二號字 每行計三十一字 每日收銀元二角五仙

■如此大三號字每行計四十字每日收銀三角文中夾用二號字每字作兩字算

★如此大四號字每行計四十七字 每日收銀元二角五仙 文中夾用二號字 每字作三字算

◎如此大五號字每行計六十字 每日收銀元二角文中夾用二號字每字作四字算

兩行起碼 不足一行者 仍以一行計算 半月九五折 一月九折 兩月八折 半年七折 長期面議 如登全版 每月銀元一百六十元 半版八十元 四分之一 四十元 八分之一 二十元 十六分之一 十元

（特別地位）

（封面）（中縫新聞尾）（論前） 均加倍收費

（花紋商標木刊等件 均須自備 所佔地位 以五號字面積計算 先繳後登 外埠郵票代價 照實洋計算 印花稅票不收）

△重慶商業場總商會內瀛商鉛石印書館代印

國民革命軍第二十一軍總金庫庫券檢查委員會第四次檢查糧契稅券準備金報告

本會依據國民革命軍二十一軍總金庫發行糧契稅券條例第八條之規定對于二十一軍總金庫發行糧契稅券準備金負檢查之責茲于民國十九年十一月十七日在總金庫舉行第四次檢查用將檢查結果公告如左

發行糧契稅券總額洋九十六萬零七百五十三元正

內計 一元券一十萬零九千四百五十八元 五元券四十四萬六千四百六十五元 十元券四十萬零四千八百三十元

糧契稅券準備金總額洋九十六萬三千八百五十九元八角正

內計 現金十七六萬七千五百五十三元八角 銀行鈔票四萬一千五百零六元 短期存放銀行錢莊一十五萬四千八百元

照二十一軍總金庫發行糧契稅券條例第五條之規定現金準備百分之六十保證準備百分之四十此次檢查結果核與定章相符特此報告

二十一軍總金庫庫券檢查委員會值月檢查委員湯少鶴

民國十九年十一月十八日

重慶商業場

新記 寰球電影院

准於十一月廿四日起至廿七日止連演四天四夜

開映最新中國佳片

明星影片公司著名出品 胡蝶女士空前傑構

警世愛情唯一滑稽大笑片

亦名 兩親家大鬧公堂 離 婚 騎驢看花案

歐風東漸潮流傳播離婚二字近年已盛行於吾國矣處此新舊過渡時代守舊者則視離婚為悖逆畢動痛苦事情須知婚姻不良造成怨耦無法挽救者倒不如離婚藉可解除其終身痛苦是以離婚之利弊在得當與不得當而已是片對於離婚意義之解釋極正大判斷極精確主張極公道看此片後足以增進夫婦之眞愛情打破一切障礙互相諒解決不致輕易離婚也

時間 午場 午正十二點鐘 晚場 午后六點鐘 開演

一日審理六件離婚案

嫌貧愛富之離婚 丈夫有怪疾之離婚 無錢迎娶實行搶親之離婚 指腹為婚後悔之離婚 自由戀愛家庭不承認之離婚 缺嘴女配駝背郎之離婚

各案情節複雜無奇不有各幕充滿滑稽笑料眞是空前出色警世佳片各界渴望新片現已遵命開映價廉片好幸勿錯過

晚場配奏 拍拉通音樂

票價每位

包廂座	一元正
頭等座	銅元四千二百文
女賓座	銅元二千四百文
軍士座	銅元四千二百文

弱

大凡身體虛弱或久病失調宜服司各脫乳白魚肝油 功能轉弱為強增加體力袪除百病誠為無尚滋補之補品乳母之良劑也 請認明漁夫商標庶不致誤

各大藥房均有出售

重慶總經理處卜內門

晉吉泰

新到吳會龍龜齡丹龜齡集吉林大山人參高麗參美國花旗參大小西洋參蛤士蟆油福建雪白官燕蒙邊綠水桂山左眞阿膠川貴白銀耳西藏紅花京廣參茸衛生丸白鳳丸上海六神丸 山右定坤丹七珍丹保赤散黃祥華如意油以及馳名各處膏丹丸散應有盡有不及細載外埠函購郵費奉送以表歡迎

小記現在上城小樑子白龍池右手第一間 下城商業場西大街興隅堂支店

專治男女老幼梅毒淋濁楊梅下疳魚口花柳皮膚各症

本院新到最有特效白濁針藥及內服新藥無論新久白濁均可限期全愈永不復發

收買內國公債票

各種機器電料　零市批發均極便宜

重慶小什字大同機器電料公司啓

求其診治藥到……除方信同人之言爲不謬也

診病處　柴家巷十三號蘇家院內

診例及時間　門診午前九鐘至十二鐘診金一元　出診午后五鐘至九鐘診金二元　早脈四元

午后一鐘至五鐘在重慶大學診治

介紹人　李公度　李鑫五　趙資生　應子壽　李奎安　陳麗生　唐治熙　胡瓊崙

普豐源

重慶新豐街八號

本號新到山西眞龜齡集吉林野山人參高麗參美國大小西洋參哈士蟆油暹建官燕灩白銀耳綠水蒙桂山東阿膠京廣參茸衛生丸烏雞白鳳丸小兒七珍丹保赤散以及馳名救急丸散膏丹各種藥品應有盡有名目最多不及細載外埠函購郵費奉送以表歡迎耳

法國皮隆氏九一四

丸花柳痰癥熱論新起舊毒以及先天性梅毒等惟用此法國皮隆氏九一四立見神效

本品兼治 痢疾 文生氏咽症 再歸熱 瘧疾 等症 功效神速

一圖注意圖一

假此貝王法國皮隆氏九一四方能根本撲滅梅毒請認明此標勿誤

法商立興洋行總經理

各埠卜內門洋碱公司分經理

丁戊債務委員會啓事

收半數應還戊辰債款轉移自來水股本一案業將前啓者案查本會照案以所提六機關稅七次轉移數目登報公佈并呈報軍部在案茲於本年三月三十一日將軍部直接支付之洋壹拾叁萬元轉移去後旋於十月二十日准自來水公司籌備處處長托德輝副處長曾鼎助函開逕啓者案照六稅收機關應還半數移作敝處股本一案貴會於三月三十一日第八次撥入壹元正除以上實撥外相應函達即希查照爲荷此致等由准此除呈報軍部外合行登報俾衆週知此啓

川康殖業銀行特別啓事

敬啓者敝行自開幕以來備承　各界光顧惟創辦伊始設備究有未周而每日營業事務萃於數小時間常有時間已過辦理未完之憾爲求盡力服務社會起見在本年十二月底以前每逢星期日午前仍照常營業並兌換無息存票以答惠顧諸君之雅意特啓

漢口民生藥房特別啓事

敬啓者本藥房係由前若林藥房改組享有一切繼續權能除原有發行經全國註册局註册蘇東坡頌贊爲記商標會靈丹清暑丸寶丹錠三大聖藥暨各種家用靈驗良藥外茲爲顧客謀便利起見特與漢口仁丹公司依據商行爲訂約爲四川全省仁丹總經理嗣後四川各商埠藥號如欲添購仁丹請就近向本藥房特約經理處購買牌名容再由經理處登報宣佈各種價目自當格外克己以副　厚意此啓

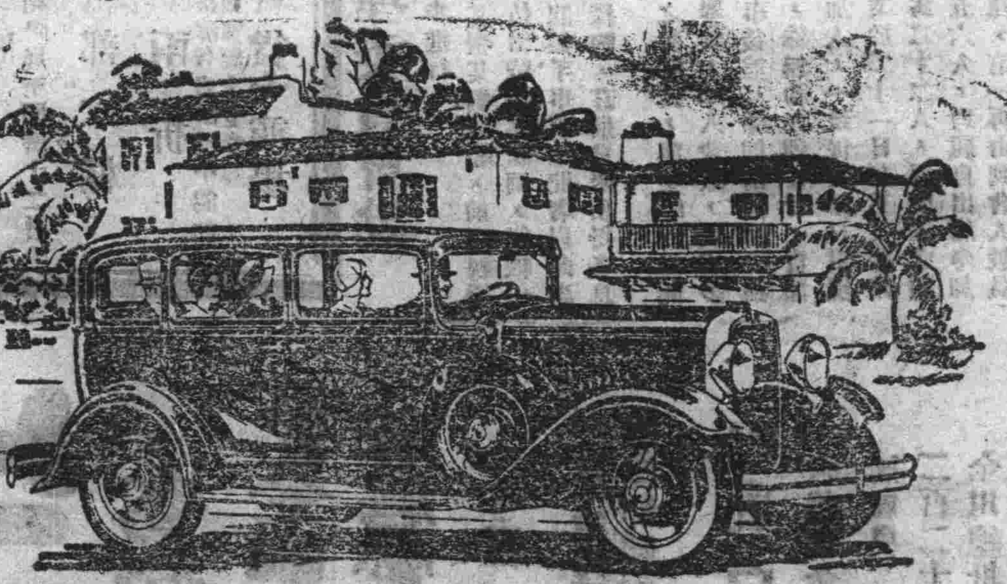

房地廉價出售

地點適中　毫無糾紛

本債權團於壬戌年接收萬懋正號所有之不動產早即呈准地方法院拍賣抵償本團一切債務曾經先後脫售多處在案茲本團爲求迅期結束起見特於本年十一月八日代表會議議決將現有殘餘不動產廉價出賣如有意購置者請速向聚興誠銀行呂鷺賓接洽爲荷

萬懋正債權團謹啓

茲將出售房地及估價列表如左

地點	房屋或地皮	房地式樣	現有佃戶	將來用途	將來價值	估價
城內陝西街中	房屋地皮俱全	外中式鋪面內西式樓房約十餘方丈	和豐布莊明新茶園	外充鋪面內做字號或作居家	歷佃七百兩年租七百兩	四千兩
城內木匠街	鋪面一大間房屋地皮俱全	外西式鋪面內西式樓房約十餘方丈	春發順紙莊	外充鋪面內做字號或作居家	歷佃六百兩年租六百兩	二千五百兩
王家沱大河邊	洋房一院房地俱全	全西式樓房外有花台一幅約共一百方丈	合記堆棧	建工廠或堆棧	歷佃一千元年租三千元	二萬元
彈子石	洋房一院有天棧地	全西式長五間全有花台地俱一幅共約五十方丈	陳子林王錫三	居家或做工廠	歷佃五百元年租三百元	二千兩
彈子石丁家坎	地皮一幅	三角形地皮一幅約六七十方丈	吳東山周少卿等雷興順	工場	歷佃二百元年租二百元	二千兩
王家沱大河邊	王姓大院房地俱全	中式房屋三大院西式房屋一座又花園一個共寬一千餘方丈	天順正同順正等玉合祥	建大工廠或改修棉地店	歷佃一千兩年租七千元	四萬兩

……密緝捕中，至警部對已供認者未供認者，究如何處理，業已電呈軍部請示矣，不過警部日來對於清共工作，特別加緊進行，以杜反動，而遏亂萌，并因此于十一月十七日起，警部特派員到郵局檢察來往信件，藉以清理共黨文件，而便破獲機關云，『及乙』

本埠新聞

短訊錄要

△本市藥材業公會，於十三日成立，票選周懋植爲主席，嗣周因種種關係，具函辭職，現該公會常務委員源通祥義鑫泉趙啓模等，計一百四十餘家，一致致函挽留，

▲江北城防辦事處，爲嚴防盜匪起見，于九龍巷附近城垣一帶，每日午后六鐘，即禁止行人通過，（羣聲社）

△巴縣教育局定二十五日，召集各校校長及各主任，於午后二鐘，在局內開會，討論教授德育方案，

▲巴縣肉稅清理委員會，以二十年度肉稅亟應通告城鄉，繼續招商承包，爲關於標額，急待决定，特定期今日午前十鐘，開會商決，

▲市教育局派定苗維漢張懋彝程道南李德銘鄧治源佘英偉陳大冶楊煒功爲中學臨時會攷攷試委員會監攷委員，

▲巴縣教育局前由縣府轉呈廿一軍部，請添委視察員二人，茲奉軍部指令，准委一人，輔助視察，以待原案，

▲廿一軍指令巴縣政府，對於南岸温泉所植林苗，責成該地公園事務所負責培護，木洞所植桐苗，飭由該地區長負責培護，

▲曹家巷前日傍晚時，突有兵士往某商號，聞係逮捕造嗎啡人犯，結果未獲，

▲聞有李志中等集資組織新商日刊，（揣丙）（哭丙）（宵情乙丙）輝丙）（聞信乙丙）（皎龍乙）（甯甲）探悉丙）

空前的有聲電影開幕

時間　廿四日起每日午前十　後六鐘開始

片名　『愛之魔力』七本外加滑稽片一本蔣主席王正廷蔣宋美齡演說片一本共計九本

票價　特別　午場每劵六角晚場每劵八角　普通　午場每劵四角晚場每劵六角

地點　陝西街萬壽宮青年會內

（注意）臨別紀念特別減價三日一次映完不加演講

一個商人之西藏政治談

▲關心漢藏問題者其注意

（重慶工商社消息）西藏爲亞東第一極高區域，崇嶺河谷，湖地沙漠，錯雜其中，地雖荒僻，鑛產獨富，俗爾所謂『打開萬寶坪黃金下力擔』，斯地不特爲吾國人所宜注意，而英人積極經營，即此原因也，西藏面積約五十萬方里，爲我國西部屏藩，近年來藏中情形，國內報紙，交通梗阻，故少紀載，頃有本市藥商李君，居留西藏有年，此次由藏返家，記者往訪，得知藏內政治軍事情形，據李君語云，西藏自民國元年由達賴在拉薩城宣佈獨立後，即受英人利用，舉凡藏內一切軍事行政，建設等事，均係英人指揮，前後藏行政共分三特別省，五十普通省，中央組織，國王兼教主，爲達賴活佛，內閣總理爲扎倫夏白氏，（閣夏白二字爲西藏僧侶稱謂）內閣權力極大，不特總攬國務，且兼新軍統領，財政總長爲慈巴氏，江孜亞東兩埠，設有外交官，其軍隊完全係仿英軍辦法，以岑穆太平原爲國家練兵場，每普通省駐新軍一團，以省長兼波治職務，（聞波治二字爲西藏新軍分統稱謂），每團有步兵二營，營由四連編成，連由四排編成，排由四班編成，山砲一隊，騎兵一隊，工兵一隊，輜重兵一隊，機關槍兵一隊，軍樂兵一隊，團直接受軍團長指揮，拉薩，江孜，扎什倫布，亞東，定結，喇大克，察木多，碩般多，拉里，江達，索克宗，勞多，達克拉布地，公布竹田等城，均駐有重兵，地方警戒亦極嚴，各大城鎮，均設有防務司令長官，其防漢人及班禪佛爺子，較其他爲甚，察木多爲四川入藏要口，該處檢查，較之干壩爲嚴，漢人入藏，多止於此，或改道他處，然危險特甚，非扮作藏商模樣，熟習藏情藏語，則不可能也，藏地有郵局十二處，一等局僅四處，拉薩，扎什倫布，江孜，阿里，電報局四處，拉薩，扎什倫布，亞東，江孜，其國家財政收入，以各省土地稅戶口稅爲重要，多由各省省長代徵，解繳拉薩政府，此外收益最大者，（一）羊毛稅，（二）藥材稅，（三）鹽稅，（四）造幣廠餘利，藏造幣廠有四處，所出之幣有五種，（一）金幣，（二）銀幣，（三）紙幣，（四）銅幣，（五）唐幣，行政機關辦事人員，以達賴在拉薩所辦之濟通學院畢業，或在印度仰光各地留學回藏，及受特殊訓練之教士充任者獨多，藏軍服裝，純如英制，祇有士兵不戴軍帽，夏秋兩季，着清布套頭，冬春兩季着綿羊皮帽，蓋因天氣寒冷使然，余（李君自稱）在邊壩拉里江達居留頗久，當余離藏取道滇邊回川時，聞拉薩政府特派參謀官根礴仲居大城市由印度出使南京，據聞此種原因，由於拉薩城附近之布萊翻寺等，聲告扎倫夏白而生之效果，并聞對於英政府在江孜設兵站練兵，久不撤去，將引起重大問題，達賴有不能不求助于南京方面云云，

曾義在萬考察桐油之結果

▲萬縣折光指數所定標準太高故難及格

▲外人既故意抵制我當圖根本補救辦法

自此間西南建設協會正式成立後，曾義君即離渝東下，在萬縣考察桐油，遍訪有關桐油各機關（社會局，建設局，徵收局）及桐油進出口各商幫，以及各處油坊，油池，頗有所得，昨據曾君將所見聞錄寄本報，特爲披露如次，

下東多山地，幾無山無桐樹，幾無家不出桐子，只萬縣一市現有桐油進口商一百五十餘家（前爲二百餘家）出口商現有聚興誠，施美，信昌，豐利，四家，（前爲七家）因爲桐油價格，自今年七月由三十二元七角（每百斤）跌至十八元八角，至今三四月間，幾無交易，桐市停滯，桐油商相率停業，桐油前途，危險萬狀，吾川桐油出口，以千萬元計，所關係於川民亦以千萬口計，有此現狀，寧勿注意，考其原因，至爲複雜，總而言之，不外乎國人之經營事業，向來不喜下細攷究，一味聽其自變，大演淘汰所致，吾國桐油之出口，美占十分之八九，美國自植桐樹而後，至今美國市場上，中國桐油每磅僅值美金六分，美國桐油則值美國金洋一角三分，在表面看來，美國桐油價格高過中國桐油一倍有餘，其實中國桐油，因連皮榨取及各項取製之草率，致含酸度數及雜質甚多，須再經若干之繁雜化學手續，乃可使之純淨，而與美國桐油相比，結果算來，中國桐油之價值，仍爲太高，所以美國工業家，不喜用賤價之中國桐油，此目前川省桐油價跌原因之一，其次則漢口存有過量之湖南桐油，出口商，不肯向川中出價錢，此外還有一重冤屈，則爲用『機器檢驗』（即折光指數檢驗）之流弊，前以桐油價高，奸商每滲以較廉價之雜油，故須用檢驗法，以辨桐油之眞僞，今則桐油價跌，菜油與捲子油（木油）等，均較桐油價高，但以今日通行之二〇八度標準，（即折光指數一，五二〇八）來檢驗眞正價廉無假之桐油，則合格者僅三分之一，現在只萬縣一處停有三千多簍不合格油，（每簍二百斤）聽說雲陽更多，他們惟一的藉口則爲下種太早，與剝殼前上熱水所致，但是今年下東已有通令禁止早下桐子，及早勸不可上熱水等手續，而結果仍有三分之二不及二〇八度之怪現象，豈非皆束手待斃，又據歐美各國對我國桐油進口檢驗，關於折光指數之標準，英國最高爲一，五（二二〇）最低爲一，五（一八〇）美國與澳洲之最高爲一，五（二〇〇）最低爲一，五（一五〇）可見英之最低度爲（一八〇）美澳之最低度爲（一五〇）獨我國萬縣要定爲（二〇八）最低度數已超過美澳之最高度數，聽說以前爲（二〇〇）今年加成（二〇八）嗚呼，使川省眞桐油三分之二不及格者，其意義之深長，可想見矣，忘羊補牢，前車之鑒，爲根本辦法計，自當栽種選擇種子土宜，摘種以時，（川省當在霜降後）榨油用淨子（不連皮）設研究與檢驗機關以專謀發展改進油質之方，自設油漆廠，以防外人抵制我國桐油之消場，而挽回利權，政府當切實保護提倡出口，人民維新，與專家共謀善策，或可補救於萬一歟，否則絲茶之覆轍立至矣，

爲雅而展

爲酬答各界盛情特將廉價期限展至國曆十二月廿日爲止

添設廉價部一欄

暫行少價多賣各貨

照原碼兩折

另有五折扶大贈品在金融貨貴的聲中能如此便宜可謂空前有願諸君勿輕置之是幸

縣廟街慴豐百貨大商場

巴縣有組織清理委員會說

不日或將成立現暫分三步進行

（新興社消息）此間巴縣人士熊某張某劉某等，前以縣屬各機關報銷有不盡不實情事，擬仿照江北成例，組織一巴縣縣款清理委員會，清理各機關經手事項，記者以此事關係巴縣縣政興革甚大，特多方探詢，茲將日來所得各息誌後，

自張某熊某等在旅社作一度之商討後，熊某等均以此事在縣中係屬創舉，恐少數冒昧舉動，貽人譏議，咸主多向縣人徵求同意，愼重進行，故事後熊某等即出向縣人盡力提說，初或以爲結果不甚圓滿，殊無論在朝在野，自聞得此說，雖非皆極力贊成并咸願加入，一致促其早日實現，因是熊某等對此事遂具决心，業於二十一日在某某旅館開第二度茶話會，計到會人數共爲二十二人，縣中老成碩望及在此間各級機關身任要職者五六人，均親自出席參加討論，聞已暫决定如下之三種辦法，第一再由到會人數負責征集縣人同意，并邀請其參加組織，預定旬日後再柬邀參加各人數，開第一度正式籌備會議，具體討論進行方案，第二由到會人數多方搜集縣屬各機關不盡不實確據，以備他日佐證，一面并由籌備處備文向此間最高當局及縣府備案，並要求當局將來會同派員指導清理，第三俟籌備會開後，即定期開成立大會，地點暫定巴縣圖書館，將來人多時，或借用前巴縣縣議會會場，并由籌備處在各報刊登啓事，邀請縣人是日自動參加會議，現該會業已由衆公推熊，張，劉，吳，劉，朱，王七人爲籌備員，一俟籌備就緒及備案手續完備時，即正式與社會人士見面，現爲減少或避免進行煩難計，暫仍保守相當之祕密云，

白理太古兩公司定期賠款

經若干次交涉始得此結果

（一開社消息）本市八二五大火，被災各保險戶號，照例應由各保險公司依法賠費，殊中因公證人巫特藉故拖延狡賴，以故遲遲今日，各保戶仍未得到賠款，現英商之白理太古兩保險公司，因見保戶羣情憤慨，且復經山貨藥材各同業公會，迭函催促，已允照例賠款，交款期間，以十一月二十日以前，評判者本月底付給，二十日後者，定於下月半付給云云，

福源輪浪沉米船淹斃二人

二十一日午後二鐘，福源輪上駛至魚嘴沱下首雷劈石地方，鼓浪猛進，適值瀘州幫協昌米船下駛，板主盧德新，遠見福源在滑口下面，而米船由滑口進行，無法避讓，急以米字紅旗知會福源停輪，詎福源違反航行章程，不但不爲停輪反加快輪猛進，米船被浪打入艙中，登時沉沒，所載熟米一百三十四石，糯米二十石，包谷五十四石三斗，又

律師杜岷英代表惠新經理文伯龍戴俊良暨華昌經理梁景灝警告齊肇卿（即肇慶堂）並駁正其十一月廿一號啓事之謊謬鄭重聲明

逕啓者頃據敝當事人惠新經理文伯龍戴俊良聲稱敝號此次結束所欠齊肇卿之款僅銀三千兩合洋四千二百二十五元而伊尚應補尾欠洋五十六元四角又伊肇卿妝奩及當限七百二十三元九角又由伊姜弟李又新交存伊處之貨計洋一千四百零八元五角又伊盤頂門面家具價洋六千元又保險費及應退押佃洋[illegible]頂出伊又何得妄干而伊竟揑稱存貨可值萬餘元移存梁景灝處毀損鄙等名譽信用并挑撥與股東及債權人之惡感致滋賠累其心術實不堪問試問伊果能具結承頂否耶倘能承頂鄙等自當全盤頂伊若徒信口雌黃似已犯刑章此其四而伊更敢邀集官兵吶稱加害似此藉勢詐財誹謗名譽妨害清理實難甘服懇請貴律師代爲依法訴究并追出欠款以資結束等情前來又據華昌經理梁景灝聲稱惠新所欠敝款原僅四千餘元俟因齊肇卿要約各出三千元扶救發展及鄙人如數措交而伊反囊括以去有甚用九等可質然惠新債務出入本可相抵又因該肇卿從中阻撓以致不能結束而唐軍門之一千二百元原係該肇卿負責因受伊詐騙又轉由鄙人承償至伊承頂門面家具並未邀約鄙人不過伊稱現款不敷非由鄙人貸與一千六百元即不認頂鄙人提出利息問題而唐軍門稱係短期實以友誼鄙人爲[illegible]

生丹

有起死回生之效力

完全國貨勝過舶來

家居必備旅行必攜

大匣二角　中匣一角　小匣五分

四川總發行所　重慶都郵街　九福分公司

九福　乳白魚肝油

含維他命最多．營養力最強。

無腥臭．味美易服．其濃厚有二百二十餘倍堪稱世界第一。

全川總批發所　重慶上都郵街　九福分公司

大藥房均有出售

光華洋油招請各處分銷

利益特別優厚賜步承詢極端歡迎如蒙函索簡章原班寄奉

接洽處　重慶商業場聚興誠銀行三樓

上海光華洋油公司　全川總經理處謹佈

錢登報揑稱價抵當經登報駁覆殊伊反利用報章揑稱鄙等蓄意串騙并立頂約二[illegible]紅票等詭語茲謹分別駁之（一）使伊果稱所持紅票退還補清頂價鄙等自應給予頂價收條試問收條何在證明何人若持一紙頂約即謂業已償楚天下恐無此理商場亦無此先例此其一（二）即據伊稱盤頂門面家具約明六[illegible]洋元伊占四十六百四十七元半梁某攤占一千六百元除頂價外尚欠伊二百[illegible]十餘元而按之實際梁款係由伊收握試問究應由誰執出又試問伊掌握收[illegible]款及伊存貨款與保險押佃等費又責誰償貝徒東支西吾是否蓄意詐騙此其二（三）又查鄙等除與該肇卿書立門面家具頂約一紙外并無其他頂約與[illegible]而伊竟揑頂約二張顯係偽造但未加蓋鄙等私章概與鄙等無涉此其三（四）又查敝號存貨有賬可核除伊攫去之貨外所存無多姑無論價值若干是否[illegible]

[illegible]函質問並登報聲明仍不得要領合請貴律師代為辦理尚未進行而伊更登報揑詞誹謗名譽妨害營業應請併為訴究尊情前來查惠新字號委託本律師代為清理到正積極進行究竟誰欠誰收仰貴齋肇卿即便遵限來所辦理以資結束貴棠與梁君合夥契約表意既未一致則梁君所交之款希即償還以免訟爭至台端便用肇慶堂名義登報揑稱敝當事人文戴梁三君蓄意串騙及各償理應偕等負責等語殊屬有害敝當事人之名譽信用及其營業實已入於犯罪場合本律師為息事人起見除勸敝當事人暫緩訴究外應由台端於三日內登報更正並爭歉意否則惟有依照敝當事人意旨依法解決法律尊嚴幸毋視為兒戲也特此佈達即希查照　事務所老街一三四號

板主暗帶熟米二十一石，並多箱筷子及板主在船坐家動用器具，完全漂沒，淹斃橈夫一名戴發合，又淹斃板主之次子一名，年方三歲，板主之妻並長三兩子及橈夫等十八人，幸遇小船撈救得活，共計損失七千元左右，聞協昌號正與羅源交涉賠償云，

巴縣第七區災況

巴縣本年旱災，業由縣政府呈報四川賑委會，飭發災情調查表，轉飭各區遵照調查在案，茲第七區區長陳廣廣，已將所屬蔡家新發高店西永同興等鄉，按表調查完畢，呈報縣府，計蔡家鄉受災極貧大口二三四五，小口三〇三四，次貧大口一二五五，小口一六八四，新發鄉極貧大口六〇〇，小口八〇〇，次貧大口五〇〇，小口七七〇〇，高店鄉極貧大口五五四，小口三七〇，次貧大口二二一七，小口一四七九，西永鄉極貧大口一二〇〇，小口一八〇〇，次貧大口八〇〇，小口一二〇〇，同興鄉極貧大口一五三〇，小口一三二〇，次貧大口九八二，小口七二三，（竹甲）

巴縣第二次競攷 仍據經書出試題

可謂提倡孔教者矣

此間巴縣男女中校已於日前（十一月十五日）舉行第一次競攷，曾略誌本報，昨日復舉行第二次競攷，限於二年級男女學生，到約二百餘人，縣政府仍如前次依據經書出國文試題如下，『道德塗說德之棄也說』『後生可畏說』以上二題，隨作一題，

旅行三峽各團體應具備十大條件

白碚訊，三峽中于本年秋季來此旅行參觀之團體，不下數十起，除渝合間之大中小各校外，有江北，巴縣，璧山所屬各場的學校，和銅梁武勝底學校，其每團體之職教員學生等，大大小小男男女女，少則數十多則二三百名，其來此之狀況，組織，和各種表現，均無不各有一二優長點告訴于人，綜合言之，似以具備下列之條件，為旅行所必需（一）備好制服，校旗，鼓，號，各種樂器，游藝等，（二）先期函知欲參觀之處，請其臨時派員領導，（三）備公用費，被蓋，換洗衣，面巾，汗巾，雨傘，草履，麻鞋，馬燈，魚蠲，洋瓷盆，和筷等，（四）到時接洽，出團體名片外彙出率領人之各名片，（五）商定參觀路線後，務使全體分子享得均等參觀機會，再分組攜製定之調查表，逐項詢填確實，（六）每參觀人須攜日記，隨時登錄，（七）整理日記及文藝等作品，並以所攜印機翻印發行，（八）分組調查事項，除所預定外尤宜按實際需要分配，並每組須設指導員一名，以期切實工作，（九）事事須與本地領導人預商進行，或邀請代辦，（十）不吸煙酒、保持汎速靜肅，來去清潔住地，

有聲電影最後機會

尚須映放三日募捐

本市青年會此次舉行有聲電影演講大會，自開幕以來，各界聯袂參觀聽講者，不下萬餘人，該會原定開會期間，以十日為限，現在已逾七日，從廿四號起尚有三日專為火災募捐，昨聞該會會同重慶市火災委員會劉兆青委員等商定，此三日籌捐辦法，略誌如下，一，從十一月廿四號起至廿六號止每日午夜演映兩次，（午前十鐘午後六鐘各一次），二，映放有聲故事愛情佳片『愛之魔力』，並加映蔣主席與宋夫人之演說一本，及滑稽片一本，共九大本，三，票價特別從廉，午場特別每券六角普通每券四角，晚場特別每券八角，普通每券六角，四，此三天所收之款　除開支外，悉作該會提倡公益及賑濟火災同胞之用，意美法良，各界熱心公益之士，亟宜速往該會一觀，一則得增智識，得飽眼福，再則得助公益，得賑災黎，誠一舉而兩得也，幸勿失此良機，

航務處擴大巡迴圖書館

此間川江航務管理處，因前所設短航巡迴圖書館，頗得旅客船員歡迎，現該處欲使大多數人享受此種利益起見，特擴大辦理，聞已知照各輪公司，即日將開辦宜渝線云，（川甲）

和平法會圓滿

渝州通信社消息，重慶市潘仲三市長，前約同此間軍政商各界人士，敦請多傑覺拔大格西主壇，發起西南和平法會，曾在南岸真武山，持誦密咒四十九日，精習各宗大法，業於二十一日，敬告圓滿，施食利孤，據云修此法會之後，不特生者獲福無疆，而六道中死亡儘能超出地獄之苦，西南和平可期，（渝）

巴縣教育局十九次局務會議

議決六案

重慶新聞通信社消息，巴縣教育局，昨在該局辦公處，開第十九次局務會議，計主席者係局長曾吉之，出席者，有總務科長羅君輔，學校科長董伯翔，社會科長胡元鈞，第二區督學盧燮階，第三區督學鄭秉五，學校科員程葵陽，總務科員陳剛秋，會計科員陳永叔，社會科員何篤光，茲將是次議決六案列後，（一）議本期第八屆高小會攷日期，定二十年一月二十日舉行，（二）議此次補行甄別私塾教師，定期二十年一月十一日（即星期日）舉行（一）議各視察員此次分赴各鎮鄉視察學務，須隨同各督學前往商同視察，（一）議奉縣令，核議第七高小校補修牆垣一案，議決，交盧督學前往該校實地調查，切實估計，務使簡單完成，呈復來局，以憑轉縣核奪（一）議各鎮鄉公立小校名稱一案，議決，由局具文呈請教廳核示可否，即為各鎮鄉立學校，（一）議紅莊徵收辦法一案，議決，交由會計科擬具征收辦法，（聞信甲）

又查獲大批鋼條

計三百零三節　並有六化銅罐

（一閒社消息）本市稅捐總局稽查處千廝門稽查員徐恩溥，日昨於紙碼頭周海清躉船上，查獲曾經軍部明令禁止之鋼條三百零三節，計重一千觔，又炭精化銅罐六個，押解回局，該局以鋼條自應沒收，而炭精化銅罐不知是否違禁物，故特函軍部軍實科詢問，現已得軍實科復函，謂炭精化銅罐確能製造子彈，亦應禁運，請予沒收云云，

汽車跳岩續聞

前日有汽車駛下觀音岩一事，曾略誌本報，茲據重慶工商社消息，此車為交通行汽車，裝載游客，行至觀音岩前，忽馳駛下岩，將游客跌傷，司機者被警所捕去懲辦，聞該司機者，係該行之修機工人，素不諳司機手術，故發生此種危險，倘望當局嚴為取締云云，

商場消息

銀市

▲小販收買　▲價遂上提

昨日銀市，似又略提，但仍不能一律，例如平價委員會牌示為十四千九百文，通常掉換，每元均是十五千三百文，小商收買，又高一二百文，

種類	價別
川大元甍	十五千四百五十六
零 十文	十五千三百或四百文
滇老半元	九三折
滇新半元	六七折
川老半元	七六折
川雜半元	四三折
龍雙毫	八折
老二毫	七折

棉紗

昨日棉紗銷路極少，以故市價又現低落之象，而亦難尋出路，據此觀之，求免不再往下降云，

二十支	藍鳳	三百二十三
二十支	鴻禧	
二十支	採花	三百一十二
二十支	雙馬	
十支	紅魁	二百七十三
卅二支	彩球	三百五十八

蘇貨

▲到貨稀少　▲市轉穩旺

本市蘇貨，近數日以來，因到貨稀少，市轉穩旺，日來蒞零均有走銷，約計成交有六十餘件，茲將各情，揭錄如下，

計大號花旗白鳳燈二十五元五角，卅寸捲邊磁盆，九十二元，鏈工牌絲光男襪，三元八角半，金山牌絲光女襪，一元九角半，大號棕氈香皂，三元二角，三尺桃絲洋傘，一元五角，金錢牌帆布跑鞋，一元三角，三五棗膠男套鞋，十五元五角，魯麟牌粗毛線，三百元大袖拉毛換衫，三十二元，拉毛線背心，十六元半，花腰運動線衫，十五元半，綵龍牌絨毛冷，二百五十元，安和細呢官帽　三十元，月美牌毛線男襪，四元六角，四磅毛羅宋帽，五元八角，大號三星雪花，八元二角，二號三星雪花，五元二角，大號瓜輪磁茶壺，八十二元，

顏料

▲市仍平穩　▲走銷稍快

本市顏料，近數日以來，市仍平穩，走銷稍快，後步或可看旺，日來蒞零有交四十餘件，茲將各情，揭錄如下

計五斤頭獅馬快靛，三百元，五斤頭誠信快靛，二百九十四元，十斤頭雞冠牌青粉，八十五元，十斤頭鋒劍牌青粉，六十八元，斤頭老大刀洋灰，四百元，斤頭三元靛靛，一百二十八元，斤頭丹桂黃甍，一百八十五元，六兩頭五美連青、四百四十元，六兩頭鴨牌硃紅，一百九十二元，六兩頭五子桃紅，九十八元，六兩頭小劉海元青，一百五十元，六兩頭寶馬品綠，一百八十元，六兩頭駿馬棕色，一百六十五元，兩五頭，龍牌品藍，一百一十五元，兩五頭照燈硃砂，五十元，

油市

▲花油麻油　▲售出甚多

昨日油市，中油買賣，較為平常僅有花油麻油，售出多量，併聞運來洋行，不肯購買桐油，致油業大受打擊云

種類	價目
桐油	上貨二十二元零　次貨十九元幾
菜油	大河貨二十四元二
花油	二十三元幾
麻油	遂貨二十七元二　順貨二十六元零

牌名	價別
美孚老	十一元三四
美孚鷹	十一元
僧帽	同
元寶	十一元一二
幸福	十一元
紅星	十一元二三
光華	十元六
銀箱	同

糖市

▲出口甚少　▲市無轉機

昨日糖市，仍為無有轉機，據聞近日出口甚為稀少，每日均係本埠售戶，零星交易，來源亦未見有大莊云，

種類	價別
車糖	十九元三四　次十八元四五
粗砂	二十元一二
尖莊	缺
中莊	二十三元幾
次莊	十八元零
本山	十二元三四
桔糖	九元二

米糧

▲河米甚多　▲仍屬平穩

昨日米糧市價，仍屬平穩局勢，詢得近日大河運來米船甚多，存貨頗感疲滯，但聞合川方面尚在阻礙，致未大跌云

種類	價別
山米	三元二三
河米	二十五元二
積米	二十二元幾
糯米	二十九元零
黃豆	十四元二
葫豆	十四元
白豌豆	十八元零
綠豆	十六元半
白飯豆	十三元
白芝麻	三十一二元
小麥	十五元
花生米	十六七元
小海椒	二十六七元
大海椒	十八元幾
高粱	十一元四五
南瓜子	二十二元幾
包谷	十三元

航情

▲進出甚少　▲出口尚多

進口

旗別	輪名	駛期	到達地	現泊地
華旗	永豐	廿日	吉渝	朝天門
英旗	慶和	廿二	同	玄壇廟
華旗	峨嵋	同	同	獅子山
華旗	福順	同		同

出口

旗別	輪名	駛期	到達地	現泊地
華旗	乘風	廿五	敘瀘	太平門
華旗	新利	廿六	同	同
華旗	福順	廿四	萬宜	獅子山
英旗	慶和	廿五	宜昌	玄壇廟
華旗	峨嵋	廿四	上海	獅子山
華旗	天福	同	長涪	朝天門
華旗	涪江	同	合川	千廝門
華旗	江宜	同	合川	同
華旗	民用	同	同	同
華旗	民生	同	涪陵	同

益昌鹽號啟事

逕啟者記因時局艱難期進展經股東會議憑衆結束內該外欠悉行辦理清楚在外亦無紅飛墨票日後若有發生以上及其他事件應歸各個人經手直接負責概與記無涉特此鄭重聲明諸希諒查是幸

重慶源裕債權團緊要啟事

啓者源裕紗號自去臘倒閉以來欠滋存款往來共計十餘萬兩其所以實償還債務者厥惟田房產業約值二萬餘金調查所得當呈准法院市府江北縣司法公署分頭依決進行在案迺該號楊子東芬經理胡守吾等狠子野心狡猾險惡於本團進行之時或唆使至親假設抵押權或暗央內戚主張養膳暨阻撓執行希圖隱匿詐萬數月不名一錢致債權血汗於不顧稍有天良聞之髮指債權等除據理依法請求各官廳主張裁決執行拍賣俾供徵末收償外所有楊姓產業物權收益均屬債權收賬標的倘有抵押售賣私相受授一概不生效力希各界勿為所愚致滋訟累是為至要再房租田谷經收事件非由敝團蓋章負責亦均否認無效除請官廳指令各佃戶遵照外特此申明所　各界鑒查公評是幸

源裕債權團啓

謝宗容質票（聚川公質）遺失聲明作廢

啓者陽曆四月十日在棉花街聚川公質店當皮貨數件計票兩張係同字二千零六十七號當洋一百一十元正又同字二千零六十八號當洋六十元正以上兩票因儲奇門延燒遺失除另行交涉覓保取出外特登報聲明該票發現作為廢紙不生效力

歡迎各界參觀　不及備柬奉邀
務請準時蒞臨　敬當竭誠招待
△方家什字雪雁書社▽

平民書店

白語應用文教本

應用文 分公文書信酬世文件三種 左列語體各書最合中級學生之適用到書無多欲購從速

（一）白話書信作法	九角
（二）白話書信	八角
（三）白話信大全	四角
（四）語體應用文作法	四角五
（五）語體應用文範本	七角五

—發行所商業場—

重慶市中西醫師公鑑

敬啓者敝院為適應人類需要謀公共衛生起見於去歲添設愛克斯光線透視力用以診斷治療此舉原為藉科學發明促進「一醫」一藥」「病」三者改善皆得明瞭其瘵結之所在有對症用藥指日收效之功病人減少痛苦醫師增加信仰變物無虛用節省金錢除封痲煩故自成立以來增益社會造福人羣尤為醫師與病者所仰額敝院主人匪敢自私利益惠及病苦與獻給同業普獨計經同業再四協識另行成立重慶市醫業合組愛克斯光診察所增加股本四千元作為擴充經費、除由發起人負担二千亍外餘數就本市醫界中分別募足每股定為百元無論中西醫師均可照章入股享受利益欲知詳細辦法函索簡章即寄

重慶龍王廟街電療醫院吳合浦啓

弼氏止咳露

▲潤肺補肺　▲專治百勞

肺為臟腑最難調攝之一部在體質柔弱者風寒易侵每因寒熱內犯肺氣滯塞或氣管發炎均能引起咳嗽日久不治則痰壅氣喘咯血成癆此露新法配製化合周密　能治百癆有止咳化痰之奇功有肅清肺菌之特效　凡傷風咳嗽氣喘痰塞無論男女新舊肺癆病最宜服用弼氏止咳露患者請服方知言之不謬矣

服法　每服一調羹日服三四次開水冲服小兒減半或服三分之一

價目　大瓶大洋二元　每打二十元　小瓶一元二角　每打十二元

總發行所重慶大陸大藥房

弼氏當歸露

▲調經活血　▲白帶聖藥

舉凡婦女氣微弱精血乾枯每因傷風寒熱或少運動或欠沐浴日久失調帶症即起若不速治不但生育維艱而血崩乾血諸病必接踵而起弼氏醫師早慮於茲悉心秘製當歸露　誠治帶之唯一聖藥矣　功能滋陰補血調元固本散寒袪溼則帶症永絕　如能常服不但止帶並治腰酸腹脹經水失調骨節乏力神昏目眩諸症及種子益壽亦不難立見奇效矣

服法　每日服三次每次一調羹飯前半小時用開水冲服

價目　大瓶大洋二元　每打二十元　小瓶一元二角　每打十二元

總發行所重慶大陸大藥房

特別啟事

本號房現已建修告竣以人無允尚之總堂營業部茲於八月廿一號仍遷還商業場口大原住地點恵顧 諸君尚祈留意是幸

天生元營業部謹啟

萬國儲蓄會總行通告

啟者敝總會爲整理川省會務起見特派西人專員蘇團君到渝辦理一切會務早經登載渝蓉當地各報諒蒙各儲戶鑒察矣現蘇團君業已到渝臨時事務所設在城內一牌坊街門牌叁拾貳號異新洋行內如本會儲戶對於會務有所詢問或欲繳款借款領還領獎等事及會本等請郎 移玉該處面洽或函洽均可惟必須將單據及末月之儲款收據攜同前往爲要此佈

（辦公時間上午十時至十二時止星期六下午休息 下午二時至四時 星期日全日休息）

萬國儲蓄會總行啟

湯鴻賓啟事

鄙人在仙灘失去篆文私章一顆文曰湯鴻賓印此章前係用以專蓋公文函電並無銀錢擔保及借欠等項手續爲此鄭重聲明以後如有借欠字據發現非係本人親書概不生效

大同機器電料公司廣告

新到大批西式火爐

請注意下列各點方不致受欺

（一）襪頭上印有藍色或金色 鴻興狗頭牌 字樣者方是眞貨

襪頭花 用凹凸版印刷者，方是眞貨

假貨 襪頭上無字，襪頭花非凹凸版印刷者，皆是僞貨，

似獅非獅，似狗非狗，之獸頭牌，皆是影盛本牌之劣貨，影盛

諸君選購狗頭老牌襪子時

陳樑材與妻羅潤恩脫離夫婦關係啟事

樑材前因妻羅潤恩要挾離婚曾經警局排解因羅氏橫蠻咬傷警士遂爲公安局收禁數日迨取保開釋後樑材即在法院訴請離婚屢經法院傳訊均未到案現在爲時已久該氏究係藏匿亦或失蹤眞象莫明惟樑材既向法院存案與該羅氏脫離夫婦關係嗣後羅氏對外一切契約行爲或借貸關係均應羅氏本身負責與樑材無關特此聲明

福川輪船公司緊要啟事

啟者本公司歷年損失於十九年五月廿二日股東大會由經理報告所有股本完全損失外尚欠外債十餘萬元之多而公司歸有產業除福全輪船一隻外其餘家俱及預備零件等物所值無多實不足以償清債務當日衆決議變產還債則福全輪所值權所有又推定清算各員辦理清算各項并請會計師汪燕怡核至十月一日復開股東大會報告清算無訛乃由股東中數人提議要求衆債權從緩履行通融辦法將福全輪投資民生實業公司將來本公司每次分得之紅概作還本每年官息概作還利限債務還清時股東收回股權衆債權均贊成各舉代表二人負責辦理現代表等已遵議辦理進行中本公司十月十五日宣告停止福全輪亦已出賣與民生實業公司所有民生股票應由債權代表執存而本公司前屆股票理應改換定期本年十二月十八日起至十二月廿七日止掉換臨時股票如逾期不換作爲廢紙特登報端凡我遠近股東務希按期攜帶親臨前本公司二樓交換不誤謹啟

一大援助

黑夜獨居家中。忽聞碗碟碎裂之聲起於廚下，已而寂然。速按永備電筒，發爲明亮安全不晄之光照以照之。永備電筒裝以永備牌電池，適於家庭中種種用途。光明有力，耐用經久。信爲全球最精美之電筒。各處上等電料店均有出售 請防僞品留究

EVEREADY 永備牌

永備牌電筒電池

耐用經久

美國紐約

永備廠製造

5-29

介紹良醫

渝中飲料不潔空氣欠佳居是邦者多爲病魔所苦而旋診者鮮能著手成春此非膏肓之難於治療實緣良醫之難於延訪也巴縣王維久先生前清知縣幼年於探討儒術之暇兼研醫理壯歲遊宦滇黔繼復漫遊燕薊歸門求診者纖限爲穿學識與經 [illegible]